明治三十九年九月廿日第三種郵便物認可 中華郵政特准掛號認爲新聞紙類
民國十七年七月七日 （日刊） 盛京時報 星期六 第六千八百十八號（一）

盛京時報

戊辰陰曆五月二十日
昭和三年七月七日
中日祀祝大典休刊
◎本報價目◎ 每張現大洋五分 每月現大洋八角五分
▲外埠連郵價目 每月現大洋壹圓 半年現大洋五圓五角 全年現大洋拾圓
▲告白刊資 一行五號字十五字起碼 一日刊資一行現大洋壹圓 長期另議
發行人 宮川貫作 編輯人 菊池貞二 印刷人 石原庄太郎
發行所 盛京時報社 大連支社 盛京時報支社

全國商聯會宣言 主張奠都北京 南遷之舉請緩實現

京訊云。全國商聯會上月廿九日開評議會決定發表宣言。屆至昨日。該項宣言已經發出。除主張廢除不平等條約。及贊成裁兵外。並亟主奠都北平。暫緩南遷。以重民生原文如下。

（一）本會自成立迄今。已越十六寒暑。其份子完全係國內外全體總商會之代表。每屆大會之後。各依法推舉駐京評議。組成評議會。規定每星期開會一次。本會態度。中正不阿。既不忍受任何勢力之壓迫而屈服。復不阿附任何勢力之支配而苟同。對內則直接建議於中央政府。對外則維護商權。伸張國勢。一切工作。歷歷在人耳目。中外共見共聞。而各代表評議。更絕對無絲毫營私舞弊。以藉端作官發出。雖頻年戰亂。交通便阻。各省區進繳經費。久未解到。然議員亦枵腹從公。支持到底。辦公費用。率由評議諸君及主席設法挪墊。誠恐瓦解。工作停頓。無以對全國商胞付託之重。又本會現期第六屆大會。原議在山東舉行。嗣受軍事影響。遂致擱淺。今又通函徵詢各省區。總商會商聯會事務所。究應在何地點。在何時期舉行大會。同人等均欲早覩實現。以利進行。兇評議等駐京已閱三年。靜盼大會開成。舉行改選。以資卸責。以上情形。無一事不可公開。無一毫不敢告人。

（二）主張廢除不平等條約。裁厘加稅。關稅應毅然實行自主。乃本會唯一之目標。歷年以來。案牘具在。並時時主張取消苛細捐稅。調協工資。振興實業推銷國貨。以抵抗外來經濟勢力之壓迫。以發展國內固有之富產。

（三）主張兵墾兵工主張隨行裁兵。俾從事於利民之工作。或開往西北屯墾。必使消耗份子。化爲生利之徒。往年大會期間。迭有議案發表。今裁兵問題。爲訓政初期之首要事項。政府及閻李各總司令。最近均有主張發表。開會實行。本會竊喜主張貫澈。今後願一致贊襄到底。俾得早覩厥成。

（四）中國地勢西高而東南下。北平西障太行東挹吐努二虎嶺北枕居庸南濵大陸。沃野千里東南則渤海灣。左右有遼東山東兩半島爲其門戶。居高臨下。如建瓶瓴。建都歷史延長八百餘年。再北則羈縻蒙古。再東則緊聯滿洲再西則遙控三晉轉策回部青海而赤化之俄羅斯。帝國主義之日本。方且逐逐耽耽。伺隙而還。至于河流鐵路又復交錯其間。于商則貿遷便利。於工於農則石炭富饒。五穀豐產。於軍事則可戰可守。於政治則指臂關連。於民生則關內飢饉可挹注東北之糴粟。於外交則就近應付。可免鞭長莫及之虞。謂爲四塞也可。謂爲天府也可。謂爲文化之中樞。外交之近衛亦無不可。都北平誠可謂因利乘便。莫與京矣。南京則地形汚窪無險可守。專恃長江。向雖爲固。雖投鞭不足以斷流。而舳艫可順流而下。雖謂金陵自古有王氣。然多偏安之局。孰是久奠邦居。徵之往古然料之將來恐亦未必不然。先總理當時主張都寧。原係未及統一時權宜之計。今使總理尙在想亦不至出此。若謂北平民性腐化。非革新之中國所宜。然爲政在人。風行草偃。華周杞梁之妻。善哭其夫。而變國俗。以一女人之哭。尙能移易風俗。寧我革命政府政令設施。然移易風俗人情之力。夫誰信之。况是邦百二十餘萬民計生之所託十餘萬商工之所繫。一旦遷南。縱不爲交外計。寧不爲民生耶。我獨倡民生主義之先總理在天之靈斷不忍出此。此本會絕對主張仍都北平。還都之舉。請緩實現者。然或另有調濟商民。妥顧外交之法。本會亦所樂聞。想主張遷都諸公。睿哲賢達。定有足以饜服人心者。本會仍不敢固執偏私之見。以阻撓萬年大計也。

（五）今者北伐完成。統一實現。北方多年呻吟於軍閥暴力下之同胞。無異解倒懸而登衽席。應請市黨部將總理之建國方略。建國大綱。三民主義各書。多爲印刷。分送各商家。以期一般民衆。明瞭黨國主義之眞諦。而廣宣傳。

復旦社云。北平總商會因蔣馮李等即來北平。關於屆時歡迎事宜。昨日下午三時召集董事六十餘人開會。冷家驥主席。向各董事說明籌備歡迎之情形。比由諸董事多方討論。結果規定歡迎辦法。由各行號指派人員。屆期到會。親領旗幟標誌。由會集合出發。至西直門外歡迎。人數以多爲貴。出發時務必整齊劃一。不能凌亂。致碍觀瞻。此外議決。準備屆時向蔣等提出者。爲（一）請求裁兵。因北伐已告成功。嗣後對於軍備。亟謀縮減（二）國都問題。北平建都。歷史甚久。此後國府理宜移至北平。（三）請免重捐。從前軍閥時代在北平舉辦之各項苛稅。亦應逐一免除。用恤商艱。以上三項。經大衆公決。於四時散會云。

張垣空前之烈風雨雹

京訊云。京綏路第八次票車。每日下午六時十分到西直門。前晚突然未至。而往張垣所開之車亦停。其該八次列車遲至昨早九時始到。據旅客云。前日下午四時張垣大雨滂沱。至夜街市上水深二尺。雨停後繼之以雹。降有一小時之久。平地冰雹積高盈尺。大通橋一帶房屋坍倒極多。火車站雨水入屋。其附近菜圃田園受損失頗鉅。前早六時許所開票車。在站即誤點兩小時之久及至路上機車大炭缺乏。南口一帶不能暢行快駛。由青龍橋東望一片汪洋。是以該車沿路竟誤點十五小時云。

據張家口訊。張垣於六月二十五日。天降猛烈風雨。繼之冰雹。共歷四小時之久。各地水災。因之發生。按該地在已過七個月奇旱。僅落細雨五六次。是以農民多照成例求雨。該日果降大雨。巨雷閃電並落冰雹。其猛烈爲多年所未有者。結果以致成災。在二十五日下午陰雲起自北方。未久密佈天空。初爲颶風。雨雹繼之。約十五分鐘之後全城與附近各地已爲冰雹鋪蓋。大者如胡桃。田園莊禾損壞無數。飛鳥被擊斃甚多。雨落後久乾無水之河流。忽然水滿急流。而城內各地亦成澤國。水深三尺房屋倒壞。不計其數。河岸居民。器具沖入河中漂流貧民爭相撈取云云。

河北省政府暫緩移保定 因辦公房屋年久失修 商定三日先在津就職

京訊云。河北省政府原定設置保定。惟以該處機關房屋年久失修。擬於三日暫在天津先行就職。俟布置停妥後。即行還保。業由商震電知各委員。屆時一同蒞津。即以河北前直隸省長公署爲辦公之所。昨日已開始準備一切。一面將此種情形。由戰委會主席蔣作賓電告南京國民政府。玆錄原電如下。

國急。南京國民政府鈞鑒魚電。敬悉。河北省政府設置保定。自屬至當。頃閻總司令暨商主席之意。以保定各機關房屋。年久失修。設備不全。須稍資整理。方可適用。現擬於三日暫在天津先行就職。俟布置停妥。即行還保。謹電奉聞。蔣作賓叩東（一日）

又云。津人趙德珍等。於昨日聯電國府。主張河北省政府仍設天津。玆將原電錄下。

南京國民政府鈞鑒。頃者敝省省委發表。行政負責有人。不勝欣慰。惟道路傳聞。有省府將移設保定之說。果爾則公民等實有不能已於言者。查吾省會自保移津。已歷五十餘載。按之外交省防商務交通種種關係。保陽實非所宜。際今人心尙未大定。軍事亦未結束。動議更張。誠恐未見其利。公民等生長是邦。知之較晰。敢請暫仍舊貫。以順輿情。並懇電令商主席。迅速在津組織省府。以免行政久懸。而重地方五千萬人之公意。全省幸甚。再者敝省駐軍太夥。供應浩繁。併聞間有干涉行政。勒賣禁物情事。民亦勞止。其何以堪。北伐既告成功。可否將維持治安所不必需之部隊。分別調離。俾行政得以統一。人民減輕擔負。謹陳管見。統候鈞裁。河北公民劉之潔。石小川。于振宗。李祖望。張書元。王試功。張濟之。石璞。張致隆。張潤之。張伯麟。劉履貞。石蒞。劉史青。胡玉堂。高慶恩。王潤儀。丁桂年。王家璽叩東。

葉恭綽勸張通電

京訊云。此次京津克復後。灤榆間奉軍。尙有負隅之勢。日昨電局方面。發現葉恭綽由上海電致張學良。勸其易幟。并服從三民主義。電中有繼承先總理之命。與雨帥結合一段因緣。猶望握手九原。從豎一笑等語。奉方如不容納。勢將討伐到底。原電玆已設法覓到。其文如下。

瀋陽張漢卿先生并探轉張輔臣楊麟閣二先生鑒。南游兩月。消息沉沉。對北方情形苦不明瞭。近聞噩耗。感歎彌襟。一年以來。以公等事忙。鄙人性懶。且形格勢禁。有懷莫吐。蹤跡寥疎。不審公等能相諒否。玆竊有欲忠告者。道路傳言。謂公等所部。尙徘徊灤榆之間。北爲負隅。抑爲待價。未由懸揣。顧區區之愚。以爲潮流大勢所趨。決無局部可以孤立之理。且國際困難。尤復無從應付。倘不從速變計。後患將不忍言。尙望諸公會商。當機立斷。并速與國府諸公。暨蔣馮閻三公。商洽建設禦侮各方略。以赴事機。其枝節利害。可勿計及。弟在滬杜門。與任何人。并無接洽。所以吐此悃款者。以數年前。有承先總理之命。與雨帥結合一段因緣。猶望握手九原。從豎一笑。憶去夏弟竭力主張易幟。及表示朔從三民主義。并對晉綏不宜開釁。雨帥對三民主義。已無異說。但堅持不肯易幟。復中僉壬之說。兵連禍結。致有今日。言之痛心。今者事過境遷。正宜廢棄前議。以副羣衆之望。而慰在天之靈。再有蹉跎。悔將無及。坦途荊棘。請自擇之。翹首矜鍾。不勝悽盼。葉恭綽有（廿五日）

鄂省財務行政之新系統

漢口訊云。財政廳長張難先近爲整頓全省財政起見。主張各縣設立財政局。實行徵收獨立並擬具辦法。提出省政務會議討論。業經二日。政務會議通過。玆錄張氏提案原文及縣財政局組織條例如左。提案原文

爲提議試辦徵收獨立。設置縣財政局。並附組織條例請付討論事。竊維縣治在三民主義制度之下。將來應如何組織。此時雖難遽定。第從財政方面觀察。則徵收獨立。實爲目前切要之圖。蓋職廳職掌全省財政。當此稅收狀況紊亂已極之時。求收支之適合。非從整理入手不可。而整理之入手方法。非整個改革將各縣征收明定系統。先謀獨立不可。查各縣稅收。佔財政廳收入之大部。一田賦也。權操糧書之手。多取病民。而無濟國家之緩急。一雜稅也。辦理紛歧。苟且因循。絕無整理徵收之望。以一縣一財政整理之權。委諸縣長。責任不專。收效甚不易言。且縣長集民財各政於一人之身。其於徵收。往往以足一署之開支爲已事。近年因政局影響。去留無定。虧短拖騙。演成清算代交之糾結者多矣。至於地方劣紳。因緣爲奸。苛征濫用其弊更僕難數。收支既不統一財廳莫由知其底裡。故根本改良。唯有試辦徵收獨立。由職廳委任直轄專員。負責整理財政系統既明。乃能抉舉利害積年因循中飽之弊。庶可廓而清之。此事在滿清末年。趙次珊行之於川。曾歲增稅額四十餘萬。改革後。閻百川行之於晉。置縣財政於縣知事監督管轄之下。由省委財政股長管理之。亦著成效吾鄂稅收腐敗情形。各縣一律。誠仿四川辦法徵收完全獨立。澈底改革。增收可操左券也。玆爲鄂東將事起見。擬就附近各縣試辦。俟有成效再行推行於全省。所有經費。暫定由整理羨餘及正雜稅扣提或增收之手續料支用決無不足。是否有當。理合擬具。湖北各縣財政局組織條例暨先就附近各縣試辦徵收獨立緣由。提請公決。

組織條例。湖北省縣財政局組織條例。第一條。本條例除武漢市外。依本省縣治區域。設置各縣財政局管理各縣一切財政事宜。第二條。各縣財政局設所長一人。主管全局事務。第三條。各縣財政局局長由財政廳呈請省政府任免之。第四條各縣財政局設左列各股（一）第一股職掌文牘收發稽核統計。及本局庶務會計。並不屬於他股事項。（二）第二股。職掌收支簿記出納保管事項。（三）第三股職掌田賦稅局。公債公產。公川佔値事項。第五條。每股股長一人。股員若干人。承局長之命。分別掌理各股事務。第六條。縣財政局酌量事務之繁簡。得設置辦事員書記錄事各若干人。第七條。縣財政局股長。由各該局長呈請財政廳任免之。股員以下。由局長任免之。第八條。縣財政局成立後。須成立各縣財政監察委員會。負監察各縣地方財政之責。第九條。各縣財政監察員條例另定之。第十條。本條例自湖北省政府政務會議議決公布施行。

湘省清鄉分四區工作

長沙訊云。關于湖南省之改編清鄉區域問題。已如既報。由魯滌平繼程潛之後。急急進行。並將程潛前所規定之清鄉十一區制。一律取消。歸于上月廿日就職後。即改爲四區制。同時並任命各區司令。且命駐紮湖南各部隊。一律出動。參加清剿。其第六軍歸魯自行指揮。第二十一軍及獨立第三師。以吳尙爲指揮官。獨立第六師以何健爲指揮官。獨立第十九師以陳嘉佑爲指揮官。統歸其指揮之下。所屬既明並嚴命各部隊遵照清鄉計畫。于奉到通電後五日內。一律出動。集中各指定區域。爲期速舉清鄉之實應各盡全力。以竟清鄉事業之適進云。

清鄉區域如左。

第一區。指揮官魯滌平。長沙。湘潭。寧鄉。其他計十四縣。

第二區。指揮官陳嘉佑。常德。桃源。漢壽。安化。其他計二十縣。

第三區。指揮官何健。寶慶。湘鄉。新化。武岡。其他計十六縣。

第四區。指揮官吳尙。茶陵。攸縣。安仁。酃縣。其他計廿縣。

此外衡州。衡山常寧祁陽零陵五縣之清鄉任務。決由副司令李明芳擔任云。

北伐軍三部最近之移動

韓復渠部 某方消息。國民軍第二集團軍第三方面總指揮韓復渠所屬之軍隊。前由南苑開至覇縣固安一帶後。在此係短期駐紮。調查該軍最近之行蹤。已由彼處再向南移。集中安國雙順橋望都一帶云。

白崇禧部 某軍事機關消息。前日（六月卅日）午後七時。京漢北上兵車一列。開抵西車站。下車後。查悉係第四集團第十三軍第二師第六團賀維賓部全團。該團隸屬於白崇禧。此來係奉白之電召。該部下車後。因時已晚當。在西站停留一夜。在站內外佈有重崗。出入行人。均加盤問。直至昨晨。始開赴南苑駐紮云。

張克瑤部 張克瑤之第三十三軍。所部現駐德州附近一帶。其司令部設在德州。與滄州綫陳調元各部聯絡一氣。日昨有電致北平某要人。報告該處防務情形云。

廣告

上海青島行（滿洲航路）
▲榊丸 七月十二日
▲奉天丸 七月八日
▲大連丸 七月十五日
天津行
▲長平丸 七月九日
▲天潮丸 七月十二日
龍口行（往復共旅順不行）
▲龍平丸 七月七日
香港行
▲興順丸 七月十日
▲華成號 七月十五日
電話（代表）四一八五番
監部通吾妻橋 回丸一商會 電話五八八八番 四二六四番 局專荷客扱取店
大連汽船株式會社

中法儲蓄會 東三省總分會

優點 入會者以少數零錢積成鉅款並能得獎致富
成立年數 民國七年開辦迄今已將十年開獎一百一十七次
政府立案 會在財政外交兩部暨各省官廳註冊立案一體保護
資產 現大洋二百萬元詳載每月會單
總會 總會在北京東交民巷董事皆政界及銀行界著名人物
總分會 奉天省城設有總分會營口錦縣開原昌圖等處設有分會
儲蓄方法 每月存款十五元可得特獎九千元頭獎二千五百元或各種小獎 每月存款三元可得特獎一千六百元頭獎五百元或各種小獎每月存款十二元九元六元均無不可得獎希望依此類推
收款 總分會成分會所在地按月由會派員向各儲戶收取儲款未設分會之處按月由總分會去函提明以便匯寄而免遺忘倘併作三月一寄或半年一寄較爲省事期滿還本紅利亦較優厚
開獎 每月十五號下午二時在北京最大之開明電影院當衆開獎任人檢驗臨場請會友公推代表二人執行一切抽籤事宜 號單一到立即由分會如數發給毫無折扣 備有詳細章程有志入會者請來索閱當即寄上
會址 奉天大西門外電車道西一百一十八號 中國電話一六六五號

趙鎭啓事

六月二十六日貴報載有趙局長雖安于位一則內有趙某爲某項協定簽字者云云殊堪駭異似此無根之論本可置之不理奈市虎杯蛇易淆觀聽究竟所指何項簽字及何所見而云然應請指摘事實明白答覆否則謗毀名譽向干法律並希投稿者署名負責仍候明教無任企禱

齊克鐵路工程局招標廣告

本局現擬購路綫需六十磅重美國土木工程師協會式馬丁製法鋼軌一百五十英里需一切配件定於七月六日下午三點三十分在京奉路局內本局駐奉辦事處開標凡中外商行志願投標者請向該辦事處索閱詳章可也

毫無流弊的良導劑

利亞甘露丸藥性和平功効準確爲健胃潤腸的良藥有下列的特長
◎不傷氣 服者大便後自覺精神煥發如釋重担絲毫不傷元氣
◎不成癖 此藥善能平肝利膽健胃潤腸如諸狀消失臟腑痊可後則無須再服并無藥停病犯之弊
◎不腹疼 此藥性質和平不霸不烈自服後至排出純依胃腸自由運動故不感覺腹疼
定價每瓶大洋伍角 打現洋伍圓
奉天總發行所 利亞大藥房
城內分銷處 五州大藥房 大成大藥房 各埠大藥房皆有出售另有批發章程函索即寄

東三省兵工廠化驗廠司事楊君樹枝來函証明美興賓強身壯體腎虧等症確有特效

逕啓者鄙人身体素弱茲因在學校用功太過嗣經畢業後任差東三省兵工廠充職員之職公務非常繁雜以致心腎兩虧精神疲憊終日頭暈目眩記憶力減屢治未愈後經友人李子興君介紹購服貴行經理之美興賓服之各症霍然鄙飲水思源無以爲報特奉照片一幅附函一件祈登諸報端用資介紹與海內同病諸君有所問津焉耑此順候財祺此致
嚴華大藥房台鑒 鄙人楊樹枝謹啓 十一月十九日
◎美興賓定價現洋大盒五十片二元 小盒二十片一元
△總行奉天小西城門北電車道路東 嚴華藥行
△分行大連西崗電車站一一二番地 嚴華藥行
△總經理處 安東縣中富街 東益增藥房
△分銷處 各埠城鎮大藥房均有代售

聞

家主 張母劉太夫人慟於戊辰年五月十八日子時壽終奉寓內寢擇於二十日接三哀此報聞
西下窪子張宅家人等謹啓

奉天樓南 有喊洋行

新由瑞士本廠運到
定價特別從廉
茶墨水晶眼鏡 八根棍五音掛鐘
各式白金 懷表手表
大小景泰藍花瓶 德國大八音盒
零整一概批發
電話總局二一七二號

城內四平街 南洋表行

電話七七七號
本行運到大批新式奇樣
眞白金夾白金時新手表
男女通用 定價底廉

康機

戒煙斷癮無上聖品 性質和平不傷身體 辦事無碍行旅稱便 飲食增進精神爽快 一經服用健康可待
斷癮新藥 康機
康機戒煙丸
效力 癮輕者兩瓶奏效 癮重者半打斷決
定價 每瓶六十粒 每瓶現洋二圓 每打現洋二十圓
代理 各埠藥房均有經售
總發行 奉天小南門裡大南街路西 陰華大藥房

豫親王府緊要啓事

本府前清丈地畝委員馮鍾筠由奉天清丈局歷年代府領八成地價共奉大洋二十九萬四千零九十元八角僅交到本府奉小洋十三萬九千三百七十餘元下欠之數連同利息折合現大洋共十九萬餘元均被馮鍾筠侵吞購置產業經提起公訴在訴訟期間內有購買馮鍾筠動產暨不動產者一律無效特此聲明

前屆六月底爲本行結賬決算之期業經查賬員檢查已畢另有報告書備核股東應得股息紅利請於七月十五號來本行領取並望將股票息摺務必一同攜帶以便換給新式股票息摺可也
奉天商業銀行謹啓

竟爾蒞京之—馮玉祥

馮蒞北京

(六日北京發電)

馮玉祥已于今早四時由保定抵京旋即乘摩托車前往西山參詣碧雲寺中山靈柩舉行北伐成功報告式又電馮玉祥業已蒞京所謂巨頭會議准在北京開幕

北平政治分會成立

(北京六日發電)北平政治分會現已于六日成立

閻招外團

(北京五日發電)閻錫山于今晚在外交部大樓招宴各國公使

汪精衛拒絕參會

(上海五日發電)汪精衛由法電覆南京政府拒絕參加第五次全體會議

馮玉祥駐節之新鄉近狀

新鄉訊云。河南之新鄉。自馮玉祥設總司令部于該地後。俄而有名于世。該地既非繁華都市。更非有舊歷史之土地。不過京漢道淸兩路交叉點之一要站耳。

該地附近如煤鐵麥米竹及其他產物甚豐富。乃將來大有望之一地方聞土人云。新鄉城內約有三千戶人口約二萬。街市頗貧脊。新鄉城與車站之距離。約有二里。其間之人口。並未算入。但因物資豐富關係。致數年來設有大規模之通製麵公司與製鐵公司將來此地可成一工業。而望地其相當發展。又據本地商人云。刻因交通不便。以致商業極形不振。將來交通如能恢復。尚可相當熱鬧。附進之人。皆集貨物于此地。致成爲日用百貨之市場。通貨雖以西北銀行鈔票爲基本但普通乃用銅元。銅元之行情。一元可換四百四十枚。銅元之內。有新鑄之五文一枚之銅元。通貨之狀態。與河南省無異。輸出品則由道淸鐵路經道口鎭再由運河運往天津。其由京漢鐵路可直接運往北京漢口。馮軍大部隊。皆駐于此地。民房既不敷用。因之支搭天幕寄宿者甚多。市中一般皆極平穩。散步市中則見支有河南特有車蓬之洋車。觸目皆是。且市中到處遍貼宣傳文字及標語。車站前新闢有中山公園。故孫文之肖像及遺囑。即厠所中亦恒見之。革命氣勢之盛。可見一斑矣。市中往來行人。概着短衣。決不見一穿大褂者。車站上以車輛爲家之文武官吏甚多。其中有二人。有謂爲美國人。乃爲馮軍購買鐵路材料者。亦有謂係俄國人。乃馮軍之顧問總之新鄉地方因馮玉祥之司令部設于此似呈非常之活氣。惟將來馮之司令部荷移于鄭州。則該之商賈能不受非常之打擊耶。

粵建廳長與粵路改制案

廣州訊云。廣州政治分會決定改組粵省政府後。各廳長人選。亦經委出。除民政財政兩廳照舊不動外。敎育廳長黃節。已定期十八日就職。所尚未決者。祇建設廳耳。緣馬超俊對於建設廳長一職。仍未表示幹否。外間傳其不日接任。實非眞確。惟吳鐵城既已去職。粵漢鐵路亦因生連帶關係。因吳氏初任建設廳長時。即將粵日粵路之管理制撤銷。委任陳劍如吳稍賢等五人爲粵路整理委員。其權責本等於局長或管理。不同者祇名義而已。省當局對此。屢有復回管理制。與改委新人接管之消息。然傳說既久。迄未實現。但省政府今已改組。建設廳又已易長。則粵路舊制之恢復。與新管理之委出。時期已近。想不出三星期。即可有明令發表。頃向各方面調查。現在具有充任該路新管理之資格者約有三人。一爲原任之徐維揚。一爲現任整理委員簡英甫。一爲前任廣三路局長勞勉。以此三人比較而論。尤以徐氏呼聲爲最高。即就粵路方面而言。徐氏爲原任管理。對於該路情況當較爲熟悉。不致有頓易生手之煩難。至於簡英甫則爲次有希望之人。顧簡氏雖是商人。然就任粵路協理已歷數月。況目下又爲整理委員之一。不獨熟悉該路情形。且籌款亦易。故亦頗有把握。曩者而努勉則已委爲廣九路局長。此次亦可會有委兼粵路管理之議。此次亦可望實現。

將開全國交通會議

(四日南京發電)

據交通部消息國民政府爲謀全國交通統一計定于八月四日在南京開全國交通會議以便改善交通制度淸理未償之公債並討論從前之一切宿弊垠擬招集各省之郵政電信鐵路各當局代表以便討論進行

中正通電主張裁兵

(六日北京發電)

蔣介石于本日通電全國經濟會議及各軍總指揮軍長主張裁兵大致略云自非裁兵無由救國且非統一軍財兩權難期裁兵希望全國同志誠實從事云云

北平市黨部決議案

(五日北京發電)

北平特別市黨部指導委員會于四日開會決議之事項如下(一)通電全國反對起用舊官僚(二)七日午前在天安門舉行市民歡迎會(三)三一八事件之領袖如段祺瑞章士釗梁啓超賈德耀姚震等向中央政府要求嚴重處罰之(四)沒收遺產及寺院(電文甚簡無由詳悉)

萬目睽睽之裁兵問題

全國兵額之擬議與編制

南京訊云。萬目睽睽之裁兵會議旦晚將如國人之所期。當蔣總司令表示功成身退時。各方面攀挽甚力蔣亦鑒于軍事善後。經緯萬端。一旦忽然遠引。亦非勇於任事者之所宜。是以幾經考慮。再再赴京。進行軍事之收束。適閻總司令主張裁兵之電。如晨鷄一鳴。此與蔣氏心理。若合符節。蔣以爲軍閥時代。作爲多不徹底。偶有某項問題發生敗棄滿山。一唱百和。除以文告塗飾耳目外。鮮有坐言起行者。際茲戰事告終。建設伊始。從事革命者萬不可再蹈債轍。爲國人所非難。而裁兵之進行。自非結合有力者於一方。誠意商榷。不足以祛成見而濟時艱。是以毅然繞道漢皐。經豫北上。以便面李(宗仁)邀馮(玉祥)屆時羣雄聚首。其主要目的。關于收拾關外者半。而促成裁兵會議者亦半也。蔣氏啓節之先。確已徵集要人意見。除遠于事理高議無稗者外。大致已決定提作方案爲廢除軍長總指揮之名號。而集團軍總司令。則賡續存在。每一集團。直轄兵力由十二師至十五師。(至多不得超過十五師)師長直隸總司令以前革命軍編制爲三三制。卽一軍三師。一師三團。一團三營。作戰時指揮上收直截之效果。今後軍隊之任務。稍有變通。精神上凝結於訓練一點。故將改爲一二三四制。卽一師二旅。每旅三團。每團四營是也。一師兵額。規定一萬五千人全國至多不得超過八十師。其中劃定關外國防軍八師。如關外能用政治手腕解決。小張俯首就範固佳。卽或不然。將來移駐彼方或改編者亦以八師爲限。各軍編制以後。駐地無定。按期移換。不若地盤之痕迹。除分區剿匪外。大部分均爲國防性質。上之所陳。將來增損變更當俟諸正式會議。至對於軍事委員會。論者不一其的。多數意見。咸謂裁之軍長總指揮。爲國干城。非可藏之名山者。均任爲軍事委員會委員。將來軍委會之下。設國防委員會及訓練委員會等。軍委會之性質。要爲軍政之議事機關。各委員彈志竭誠。各抒偉抱。亦非若將軍府之將軍。專吃一碗閒飯也。至於移防。檢閱。改編。訓練。舉举諸大端。先由軍事領袖(卽四總司令)交換意見融會而貫通之。然後裁兵會議。乃可一氣呵成。他若被裁之兵。如何殖行兵工政策。如何移殖邊土。屆時皆當一一列爲專案也。會議地點。大致屬於南京。亦有主張移在北平舉行者。刻雖未定而關於是項意見之徵集。已常見於各要人函電中。近者。賀耀組致函閻錫山。更有建軍之主張。縷其名義。頗覺參商。而按之實際。非裁兵無以建軍。能建軍始爲眞裁兵。其議有獨到處也。茲節述其大要如下。公之主張。雖極痛切澈底。然祇在消極的裁兵。而未臻積極的建軍。蓋國不患兵多。而患軍費過鉅與非用爲國防之兵。二者而已。故裁兵同時重在改良軍制。夫兵何以裁。宜以軍制之改善而裁之。軍費何以減少。宜以軍制之改善而減少之。國防軍何以建立。宜以軍制之改善而建立之。故僅謂消極的裁兵是國民的見解與意志。若在軍國民的見解。一言以蔽之曰。改募兵制爲徵兵制耳。(義務兵)而此制度之改革。宜期以若干年。此制度之完成。卽軍事上革命完成之日。其利之顯而易見者。有下列各點。(一)永無軍閥產生。(二)以少數之軍費訓練多數之國防兵。(三)現有富於危險性之軍隊。澈底裁撤。並無再興之日。(四)國防得其保障。(五)訓練全國有財產有職業之人。具有獨立健全之體魄。故曰此制完成之日。卽軍事上革命完成之日也。准上以觀。裁兵問題。瞬將奔湊於吾人之眼簾。父老苦兵革久矣。聞之當莫不額手。此誠內政之曙光。人民之福音也。

謝文炳部隊赴諸城

諸城訊云。自方永昌之軍隊退出諸城。安邱謝文炳軍長以爲諸城空虛。可乘便派兵駐守。以擴充勢力乃調第二師倪師長。率該師軍隊入諸城。臨行時安邱各團體。推舉代表十餘人。由安邱送至諸城。抵諸城時。適値該縣演劇。觀者童叟男女。不下數萬人。極一時之盛。蓋慶賀方永昌之軍隊開出也。不意歌舞昇平之際。而謝軍至矣。查謝軍之實力。共爲一軍。乃國民軍之第廿七軍。分三師。第一師自兼。第二師長爲倪某。第三師師長爲時永勝。第四師師長乃由泰安政府派來者。未詳姓名。每師有千五百人。統計全軍。爲六千餘人。槍枝居人數之過半。而此六千餘人。由濰縣帶來之舊軍隊約二千人。餘則由安邱招募者云云。

稅督又將易人

京訊云京師稅務監督梁汝舟。係由第三集團所派。復經職政委會。加以委任者。詎於昨日聞梁氏之稅督地位。又形動搖。將有另行易人之說。聞繼梁氏後任者。爲舒某並聞舒氏係第二集團。馮玉祥部下人物云。

全國財政會議開幕章程

七月一日在首都開會

滬訊云。國民政府財政部以北伐業告成功財政宜謀統一。前此軍閥時代。稅制苛煩。國地收支含混。預算之不能確定。金融制度之極爲紊亂。凡此種種。亟應力事改良。與民更始。特召集全國財政會議。以定施政之方針。現已定七月一日在首都丁闌財政部內開會。會期預定十日。前於冬魚佳寅寒等通電各政治分會各省政府各集團軍。屆期遴派代表出席。所有各稅收機關長官。均須親自出席與議。茲聞各處復電應召出席者已有五十餘人。連財部各司署處局長暨列席代表。開會時可近百人出席。想屆時濟濟蹌蹌。各抒讜論。解定十七年來過去之財政困難問題。制定十七年後新中國之財政計畫。茲將各種消息分誌如次。

規程及議事細則(一)規程。(第一條)國民政府財政部爲財政之統一稅制之革新。國家地方收支之畫分預算決算之厲行。金融制度之改進召集全國財政會議。(第二條)本會議由左列各項會員組織之。一財政整理委員會委員。二總司令部及各集團軍代表。三政治分會代表。四各省省政府代表。五財政部部長次長秘書長參事各署司處局之長官。六各省財政廳廳長或其代表。七財政部直轄財務各機關長官或其代表八各特別市財政局長。(九)財政部選聘之專家。(第三條)各省財政廳長。非不得已不派代表(第四條)財政部選聘之專家。爲左列各項。(一)實業界專家若干人。(二)金融界專家若干人。(三)經濟學專家若干人。(四)財政學專家若干人。(第五條)本會議以財政部長爲主席。次長爲副主席。(第六條)本會議議場設在首都本部。(第七條)本會議會期。定爲七月一日至十日。遇必要時。得由財政部長酌量延長或縮短(第八條)本會議所討論之範圍。以財政部交議之案及各代表各專家提出之議案爲限。(第九條)本會議以有報到人數過半數之出席。爲開會法定人數。(第十條)本會議表決議案。取決於出席會員之多數。遇可否同數時。取決於主席(第十一條)各代表或各專家如有提案。須於開會前三日送交本會議秘書處以便預加整理。編入議事日程。會員如有臨時提案。須經會員十人以上之連署。用書面送交主席。酌量編入議事日程。(第十二條)各種議案須付審查者。由主席於會員長指定人員組織審查委員會審查之。其有特別情形須付審查之議案由主席臨時指定特別審查委員審查之(第十三條)本會議議決事項。由財政部分別採擇施行。(第十四條)本會議設職員若干人。組織秘書處分掌各種事務其章程另定。(第十五條)各會員往返川資。由選派出席各機關自行擔任。幷准作正開支。(第十六條)本規程如有未盡事宜。由財政部隨時修正。(二)議事細則。(第一章)總則。(第一條)會員席次以抽籤定之(第二條)本會議以財政部長爲主席次長爲副主席。如主席因事缺席時由副主席代理之。正副主席同時因事缺席時。由會內公推一人代理之(第三條)會議時間。每日以三小時爲限。由下午二時至五時。遇必要時。得由主席宣告延長時間。(第四條)議案暨議事日程。應先期分別編印。分送各會員。(第二章)會議(第五條)本會議須有報到人數過半數出席。方得開議(第六條)凡發言者須先起立報告號數。(第七條)會議時不得有二人以上同時發言。如有二人以上同時報號時。由主席指定先後。依次發言。(第八條)會員討論議案。不得涉及範圍以外之事(第九條)會員每次發言。其時間不得逾五分鐘。(第十條)同一議案。每人發言不得逾二次。但質疑答辯或喚起注意時。不在此限。(第十一條)會議時。主席得宣告討論終止。(第十二條)會議發現議案前後矛盾。或與國民政府現行法令牴觸時。得由提案人聲請修改或撤回。(第三章)臨時動議。第十三條 凡會員遇有重大問題。得臨時動議。但須有出席會員三人以上之附議。(第四章)審查委員會。(第十五條)凡議案在大會不能即時解決者。得交審查委員會審查。但主席認爲必要時。亦得先付審查。(第十五條)審查委員會分左列各組。(一)財務行政組依據劃分國地收支標準。統一財權。實行劃分國地財務機關及財務官吏獎懲保障等項屬之。(二)稅務組。整理舊稅推行新稅等項屬之。(三)國用組。整理土地安插裁兵劃分國地收支確定全國軍費預算決算等項屬之。(四)公債組。整理舊債募集新債等項屬之。(五)金融組。幣制銀行交易所公司等項屬之。(第十六條)審查委員會各組審查委員。由主席於會員中指定之。(第十七條)審查委員會。每主任委員一人。委員四人。由主席於該組審查員中指定之(第十八條)審查委員會開會時間。由各組常務委員酌定通知。(第十九條)審查委員會對於所審查各案。應將審查結果報告大會。幷由主任委員出席說明。其認爲有修正之必要者。應擬具修正案提出大會。(第五章)表決。(第廿條)本會議表決議案。取決於出席會員之多數。遇可否同數時。取決於主席(第廿一條)當表決時。由主席先將應付表決之議決案付表決。旣表決後。不得再就本議案討論。(第六章)出席及退席。(第廿二條)會員如有疾病或其他事故不能出席時。須叙明理由。向主席告假。(第廿三條)會員出席時應於簽到簿上署名(第廿四條)會員出席後。非散會或休息或經主席允許。不得退席。(第七章)附則。(第廿五條)本細則未盡事宜。由本會議議決修正。

決定提案辦法(一)擬撰議案。須舉充分理由及具體辦法分別開列。(二)凡屬一地方之特別事項。具不啻通性質者。不宜列爲議案。(三)各議案須於開會前三日寄交財政部全國財政會議秘書處。以整理及編印。(四)各議案提出次序如左。一。財政部部長或次長交議者。二。會員提議者。(五)會員提出議案時。應依左列規定。分組提出。一。財務行政組。二。稅務組。三。國用組。四。金融組。五。公債組。六。各議案須依後列格式各自另行繕寫。一。組別。(依照前條標明某組)。二。提議人(出席資格及姓名)三。議題。四。理由。五。辦法。七。每一議案。須各自成篇幅。不得以兩議案在一張紙上連綴繕寫。八。凡有臨時提出議案者。該議案仍應依照格式繕寫。於開議前或開議中逕交主席或秘書長。酌量加入。議事日程付議。

軍委會討議裁兵方針

詳細討論縮小軍隊編制　令各部隊呈報人數槍械

上海電。軍委會由今晨八時開會至下午四時何應欽主席。詳細討論縮小軍隊編制。以師爲單位。復通過裁北路宣慰使。及軍委會軍事教育處。總部徵募處。歸併於軍會營房設計處。

南京電。軍會定卅日晨八時。召集各軍師長官在常會辦公。所開軍縮會議通令各部隊將人及駐地槍械精神數目。及上校以上官佐姓名分別列表。本會議程如下。(一)報告整理軍隊計劃。(二)報告財政狀況(三)第一集團軍整理方案。(甲)嚴禁虛名報告(乙)如何縮減軍備(丙)裁減官兵之虛職。第九軍長顧祝同第卅二軍長錢大鈞。昨由潯同到京參加軍會。第一軍長劉峙。第四八軍長謝文炳。及一軍副軍長蔣鼎文均來京出席裁軍會。

關于裁兵問題。最近全國上下一致主張。大有即可見諸事實之勢。昨日(一日)有人赴北海晤閻錫山氏。據閻氏云。兵多即所以禍民。此爲一般八所公認。故裁兵實爲今日當務之急。無論如何。非使實現。必無以救斯民。亦且無以對斯民現旣政府當局。軍事將領一致主張。而蔣(中正)馮(玉祥)李(宗仁)各總司令。亦不日可以抵此。預料彼時關于此問題。必將切實商洽。且甚相信可以得到相當好果。故據余(閻自稱)個人觀察。裁兵問題。在不久的將來時期內。一定可望實現惟是裁事體大。專憑政府主持。或有不能周到之處。並願國人羣起。以主人翁地位監督執行。以期早日觀成云。

浙省最近建設計劃

杭州訊云。浙江省軍事結束較早。已入訓政時期。關於種種建設事業。進行不遺餘力。最近以北伐完成爲建設實現三民主義之新浙江起見。首注重於交通上之利便。省政府特令仰建設廳。飭公路局積極籌杭徽段。暨杭寧各道路。籌備將來消納裁兵之機關。採取兵工築路之政策。以利江浙皖三省之交通。一面由省防軍司令部通飭各縣。限期舉辦民團保甲。以維治安。如一軍一師蔣鼎文部。暨二十六軍陳空如部。行將同浙休養。特分令杭州寧波兩市政府。預備相當營房。以爲駐紮地點，若清丈土地。創辦農工銀行。均經省政府訂定條例。通飭各縣遵辦。民政廳調查各戶表冊。業已令給各縣。限八月終止。爲第一期調查完畢之期。並擬訂懲奬辦法。以資甄別。將來戶口調查舉畢後。即爲各縣市自治開始之期云。

劉志陸部改編

烟台訊云。自國軍底定京津。奉魯軍向山海關方面撤退後。膠東空氣，驟然改變。劉志陸所部。除方永昌一小部外。均以潮流所趨。勢非與國軍合作不可。故各部將領及各縣紳董。均願擁護劉氏。接受國軍委任。以期南北一致。早日完成統一。而國軍方面。亦調查所屬部隊。平日軍紀尚好。無擾民情事。故亦迭派代表至膠東勸劉合作。現劉已令各將領靜候國府命令。幷飭所屬一律服從國民政府。惟聞劉氏個人以數年來轉戰南北。備嘗辛苦。今國民革命。旣已成功。無留戀之必要。故個人決意潔身引退。以全終始。但膠東各縣紳民。深感劉氏數月來維持北方治安之功。極表愛戴。決意挽留。未審劉氏能擺脫否。據是觀之。外傳劉志陸與劉鎭之劉大棠合作。似不甚確云。

北京會議之討議事項

蔣李在漢晤談之要點

漢口電。蔣中正廿八日午後抵漢。即與李宗仁于廿九日晚專車離漢。預定先赴新鄉。約馮一同北上。聞蔣李在漢晤談時。主張彼此努力於統一之工作。其他權利地盤等問題。均置諸意外。以免引起無謂之紛爭。兩氏晤談結果。極爲諒解。至於蔣等此次北上。較重責任。乃爲祭奠總理遺靈。及今後軍事步驟。次爲財政計畫。潰兵安置等事。蔣並擬於北平會議席上。將在漢談話之旨趣。正式提出。希望各方一致同情。其他關於裁兵問題。則決秉承國府命令辦理。北平會議中。僅能略加討論而已云。

又據民黨某要人談稱。蔣介石總司令昨(一日)晚可抵保定。今明日必抵北平。蔣氏此次到平。所負政府之使命。除謁祭先總理之靈外。便是會商對奉問題應此事蔣在漢口新鄉。當已與李馮兩總司令交換意見。或趁各將領集中北平之便。開一度軍事會議。便可決定。並非難了之事。故其駐北平日期。當甚暫。不出一星期內外。緣第五次大會。即將開幕。蔣不能不南下列席而於外傳開會討論裁兵之說。殆屬不隨蔣北來之張靜江吳稚暉陳果夫各重要委員。亦不能不南下列席。至第五次確。緣裁兵問題。爲黨國大政策。須由政府主持。或由大會決議施行。斷非三五軍人所得裁決。或蔣因各將領之齊集。對於裁兵問題。開一度談話會。互相交換意見以備條陳建議於政府則可。且此事鉅大。應經縝密討論。尤非匆匆數日短時。間所能解決一切云。

在滬開會之經濟會議。前已議決裁兵。旋該會議復調查。各軍仍不免有招募新兵情事。特通告政府及蔣馮閻李各總司令各總指揮各軍長。請令停止招募。昨日北平各機關。已接得通告。茲照錄如下。(銜略)均鑒。本會議全體各委員。主張促成裁兵一案。業經通電陳明諒荷鑒及。惟僉以裁兵當以停止招募新兵。補充缺額。爲先決問題。一方裁兵。一方仍有招募補充之事。如果有此事實。將徒有裁兵之名。永遠無裁兵之實。本會委員羣情激昂。特再通電呈請政府及軍事當局。務乞俯鑒國民願望。嚴令各軍制止招募及補充。不得陽奉陰違國家存亡在此一舉。不勝迫切待命之至。全國經濟會議全體委員全叩艶(廿九)印

粵東區善後會議

汕頭訊云。粵省東區善後會議。於六月十五日在汕頭市立第一中學舉行開幕典禮。各軍師團長東江二十餘縣縣長均到汕出席提案。是日到會正式代表四十人。本市各機關學校團民來賓六十八人。上午十時奏樂開會。徐景唐恭讀遺囑。向代表致開會詞。大意謂潮梅東江各縣。連年疊遭兵燹。地方元氣斲喪殆盡。現在又有幾縣患蝗災。禾稻歉收。遍地哀鴻。此次善後會議的目的。第一點就是想法子去解除現在人民的痛苦。第二點是想法子避免各種災禍。第三點是建設革命的工作。末說各縣長如有對於行政制度欲出改革的意見。或在經費上感受如何痛苦。不妨盡量報告。徐致詞畢。次韓江治河處長徐統雄。市政廳長黃開山。報界代表詹大眼。第五軍政訓處主任王棨佳等相繼演說。迨下午繼續開會報告。

首由第五軍副軍長鄧彥華報告。一團十六師部下有兩團駐海豐縣。一團駐陸豐縣。兩縣駐軍嚴密。有千餘農匪竄入惠來境。現由十五師剿辦。海陸豐近海一帶之農村。現已無農匪蹤跡。海豐至陸豐之六安公路。前在領得振欵二萬元。施行以工代賑。現已興工。限兩縣長於六月三十日通車。海陸豐聯團成績極佳。各鄉村普遍設立團練。但小學校生多染受共產化。因現在各校敎員。多由中學生充當。敎育前途。殊爲危險。

次十八師長李務滋報告。該師在東江下游之分布及工作。東江共匪已無搗亂能力。該處災情較輕。政府亦無撫恤。惠樟(惠州至樟木頭)公路。有款即可修理恢復通車。現敦促人民速辦警衛團自衛。地方財政極困難。每日僅收得旅館捐數十金。

次第十三師副師長譚邃報告。該師駐防揭陽潮陽惠來普寧。組織成份及工作。惠來縣災情極慘。正在籌備賑恤辦法。地方交通極感困難。幸架有長途電話。消息尚靈通。揭陽縣聯團成績甚佳。潮陽縣欠佳。惠來縣全無辦團。以後要設法整理各縣教育衰落。多無完全校址。

次第二師副師長周濟民報告。該師在潮陽汕協剿農匪之經過。及此次移防韓江成績。次十五師參謀長何家瑞報告該師由樟木頭剿匪來潮汕經過詳情。

次潮安縣長李笠儂。陳述潮安政治敎育團務設施頗爲詳盡。最後徐景唐申述。東江上游業經第六師。(黃旭初)第十八師(李務滋)協力剿淸。航行平靖。各縣僅剩殘餘共匪五六百名。指日可以肅清。十六日繼續開會。一直開到二十二日閉會。粵省東區從茲可望治平矣。

徐永昌返保定

京訊云。國民第三集團第二路總指揮徐永昌。前日夜深。自保定行營。携帶參謀秘書等員。專車開抵北平。昨早先赴北海靜心齋謁閻錫山。對于軍事有所陳述。午後即赴西交民巷中法賠欵委員會。訪晤前順直特務委員會委員沈尹默龔瓊張宗璜黎世蘅段子均等談話。約二小時。對於軍政各事。計商甚多。當晚九時許。復在西車站食堂茶會。十時左右。即登車回保。聞一俟蔣馮李三總司令及張靜江吳稚暉等人到保後。或仍須偕同前來北平云。

人造乳是下奶最有效、效、驗的藥

各埠藥房均有經售

定價

每瓶現大洋壹圓

每打現大洋拾圓

監製發行

永年西藥房

(1)

招募自動車學生

運轉手志願者之福音

五月一日開始

▲三個月卒業　▲規則書要者即爲奉寄

中華學生部特置華講師二名

大連市秋月町十八番地

大連自動車講習所

電話九三九三番

農商部准

大犧牲　酬謝主顧

註册商標

大少獅圖

哈爾濱裕慶德毛織工廠專銷部

概免稅釐

兩萬元

提倡國貨

凡買提花毛毯一條附贈獎券一張

一等獎贈品値價大洋一千元　二等獎贈品値價大洋五百元

三等獎贈品値價大洋一百元

其餘各等獎贈品共値萬數千元人人俱有希望幸勿交臂失之

本獎券分爲兩期在哈爾濱當衆開獎

第一期天字獎券由本年七月一日起發行附贈至本年夏曆冬至節開獎

第二期地字獎券由本年冬至節日起發行附贈至中華民國十八年夏曆端午節開獎

注意　所有中獎贈品倘疑値價不實准照中獎等級所列價目付予哈大洋券以照信實

▲各埠各代理處凡經售賣本廠提花毛毯一律照章附贈獎券誌購爲荷▼

本廠開辦以來所出各種毛毯極承各界賜顧至深感荷惟是遠道各埠人士或未知係國貨誤認爲俄國出品查本工廠所織各種毛毯及他毛織物品應用原料純粹國產卽如毛毯一種尤屬織造精良毛絨既佳經緯得宜輕便較滑且能耐久較之俄國出品不可同日語也用治諸君久蒙贊許毋庸贅敘兹爲僥衆週知起見用特廣贈獎券聊酬惠顧雅意藉申提倡之忱尙希各界愛國諸君認眞國貨盡興乎來無任禁幸

購買提花毛毯一條卽有能得値價大洋一千元贈品的希望　眞是空前未有發財之良機也

愛國諸君認眞國貨請速購買

本工廠設在哈爾濱道外二十道街

本專銷部　上海法界吉祥街

本工廠分莊　天津北馬路獅子胡同　奉天省城小西關

註册商標

調味精粉

味の素

（味之素）

誰想得到？

誰想得到鷄鴨魚肉一加味の素、便能提出無上美味？

誰想得到小々一瓶味の素、就可以調和敷十碗嘉肴美饌？

誰想得到這一瓶調味至寶味の素價極廉、到處皆有？

C—166

財團法人

電機學校

校外生大募集

切懸到問之通信教授

校外生講習生部　科、本科

（各科皆許可隨時入學規則函索卽寄）

東京神田錦町

振替東京一三一八四

苦心二十年之結晶

標準電氣講義錄（全卷刷了）本校獨得著色立體寫眞　若應用之雖複雜裝置亦如手取勢

韋廉士醫生紅色補丸治愈省長屈映光君之令堂

韋廉士大醫生紅色補丸爲天下馳名補血健腦之聖藥能恢復精神體力其最顯著之證據卽是使老年之男女胃納增加氣力充足而得人生之樂趣卽如近來浙江台州屈振華夫人之證書按太夫人乃是名人屈映光先生之令堂屈映光先生曾任浙江省長巡按使山東省長及北京內務總長等職其令尊屈振華先生來書云內人王氏近年來患氣血兩虧常發頭暈目眩之症遍服中西各藥皆難見效去年間得友人勸服貴藥局出品之紅色補丸當托友人向申購來韋廉士大醫生紅色補丸一打試服未罄半打日見轉機今一打服完病已霍然矣誠係濟世良藥爲此特草數行併附內人六寸相片一張以表謝忱祈登諸報同病者可以問津矣請爲注意治愈屈太夫人之紅色補丸乃是韋廉士大醫生紅色補丸並非其他所冒稱紅色補丸紅血補丸市上有影射漁利之輩往往以他種紅色混騙當爲堅拒勿受乞爲聲明韋廉士者方爲眞確因此乃敝局之祕方爲韋廉士醫生藥局獨家所僅有也如尊處無從購買韋廉士大醫生紅色補丸祈卽寄郵票大洋一元五角至上海江西路六十號韋廉士醫生藥局原班郵奉一瓶可也每六瓶大洋八元郵力在內

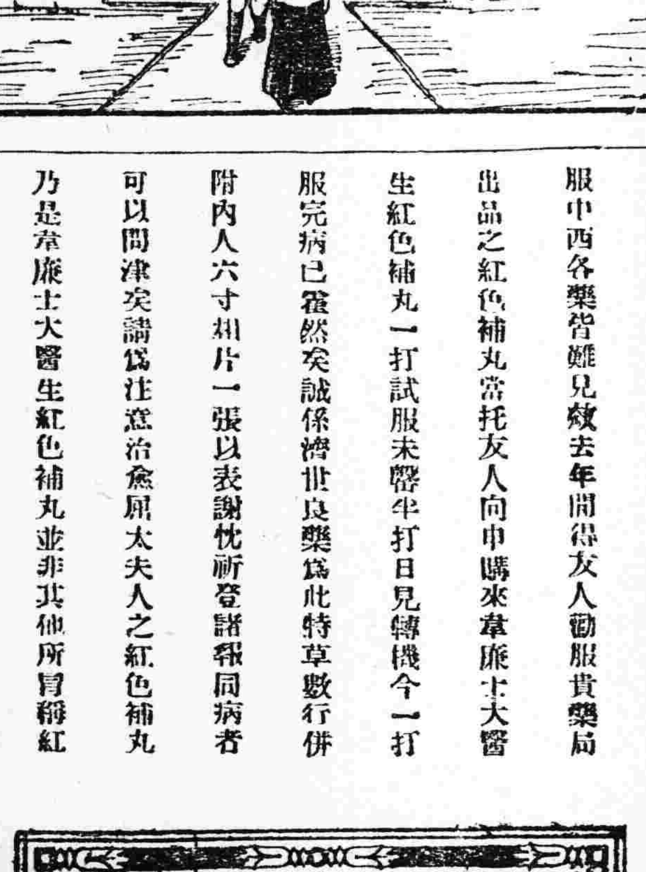

韋廉士大醫生紅色補丸　DR. WILLIAMS' PINK PILLS FOR PALE PEOPLE

閣下喜打彈子否耶

打彈子之戲玩必需手穩目明爲最要緊是以凡患肝經失調疾病頭痛肝火上升頭暈目眩以及其他各症因便閉所耗者若欲玩弄彈子決不能稱爲上手也以上各症凡打彈子及其他遊嬉者欲亟爲治愈非服用紅色清導丸不爲功紅色清導丸乃是馳名靈藥潤腸導滯之功甚自天然服後並無肚腹絞痛不舒之虞亦無大瀉不止之慮清導丸能使皮膚光潤凡面上紅瘰小瘡疔疹以及痔瘡瘡苦口氣穢濁等症均可療治且免腹瀉痢疾之患凡經售西藥者均有出售或逕向上海江西路六十號韋廉士醫生藥局函購每一瓶大洋六角六瓶大洋三元郵力在內

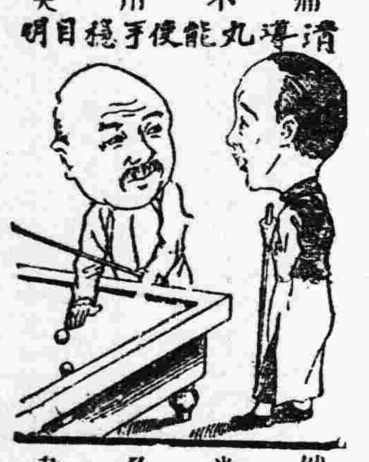

清導丸能使手穩目明

赤玉不唯美味芳醇常能朝夕飲之必使貴体健康

美味滋養葡萄酒

赤玉牌葡萄酒

C 103

東三省新聞

▲奉天▼

○國民政府任張漢卿爲主席 惟不知張將如何應付

東京五日電通消息據當局接電國民政府任命張學良爲東三省政治分會主席

又電通消息國民政府對于東三省之方策現在尙未完全一致就中年少氣銳之軍人多主張武力討伐且有特派何成濬爲討伐總司令之說惟且頭領袖方面似擬仍照豫定計劃用政治手段解決之未可靠機關已于四日接電略云國民政府計擬任命張學良爲東三省政治分會委員長張氏對此將取如何態度殊堪注目云云

○隣葛行踪

外傳種種消息之楊宇霆于三日統率三四方面軍司令部由灤州退駐昌黎

○萬督辦來奉預聞

江省軍務督辦萬福麟現因邊防問題並請領槍械各事亟應陳商聞該督辦有電到奉定於月之九日蒞止各機關當局多已預備迎逆云

○總司令更調屬員

張學良保安總司令就任伊始以各處舊有人員不能稱職者均照淘汰特規定爲軍備軍務軍法軍醫參謀副官秘書政務等八處並將各處人員分別更調以除積弊業於月之五日實行云

○對孫軍餉稍所聞

孫傳芳所部之聯軍向由魯省協餉廿萬元自魯方敗退以來所部軍餉已無着落月前曾商請奉方協助張漢卿督辦已允照數發給聞事後有人建議謂孫軍業經缺額不能再予廿萬元現金因之張督辦又商准孫傳芳氏照現有額數發給是以孫軍現正大行整頓以便造册按名請領云

○令江軍開回原防

東三省保安總司令張學良查奉軍前在關裡時省城防務概由江省軍隊担任現在奉軍隊陸續調回營房駐紮不下而江省防務不可稍疏爰令該省軍隊開拔北上以固邊防云

○注重匪患之通令

警務處陳處長以當此時局阽危之時地方匪患關係極重若不嚴行注意旨患何堪設想是以昨特通飭各縣警察所長凡轄境發生股匪即以所長失職論罪至因股匪發生重大騷擾情形警察所長尤須負完全責任云云說者此令出發各縣警察素少敷衍之弊矣

○總司令籌備犒賞

新任總司令張漢卿以就任伊始對於軍隊例須施行犒賞以昭激勸而示體恤因之現已分飭軍務軍需等處籌備一切並將通知各軍造册定期發放

○飭檢查京奉電話

戒嚴司令部齊恩銘司令頃奉張司令之密令謂京奉長途電話業已通達深恐奸人假此電話洩漏機密應由該部晝夜派員檢查往來電話以維治安齊氏奉此即於日昨派專員檢查以資防範云

○轉發執法官任狀

省署頃奉張保安司令令開茲委任綏中縣知事孫遐章黑山縣知事王如山興城縣知事黃世芳爲該縣軍政執法官管束不法之各軍之官佐士兵任命狀隨令頒發仰即轉發祇領並飭就職日期呈報到部俾資存照等因劉省長於月之六日遵令分別轉發飭即遵照云

○張司令赴錦佈防

奉榆警備司令張九卿頃因錦縣一帶防務重要亟須委派得力部隊駐防務特於昨五日親自前往錦縣佈置一切一俟事竣即行回省云

○張總司令表示和平

新任保安總司令張漢卿就任後曾拍發主張和平通電以求國人諒解茲聞張新司令於四日會議席上復有和平表示其對一般首要宣言略謂吾人對於國事今已絕離再用武力解決所謂絕離者非實力不足之故只在下列兩個主因(一)民生極困(二)外交緊迫並解釋民生極困謂吾人苟繼續戰爭縱得最後勝利人民亦皆死於溝壑國已不復成國至若外交之緊迫並非對於任何一國而言如改善列國對華條約今日實爲生死關頭此誠爲對內絕離再戰之最要原因也云云

○警甲教練新規程

警務處長陳奉璋以警甲之訓練並經督飭遵照處訂規則實施教練但教練之法務期日新俾收實效曾經該處長召集各縣警甲所長及本處各科長等協議改善教練警甲方案表決後遂增訂警甲教練規程各一册於日昨已通令頒發各縣考查訓練云

○省頒村會收欵據

省公署查各縣抽收捐欵均有收據存根以防流弊惟村會攤欵尙無正式規定以致浮收中飽無從查考特規定村會攤欵收據頒發各縣照式印製交各村會備用云

各界追悼張大帥九誌

開通縣署接得張大元帥薨逝之電訊後王知事回吉省親由第一科關科長代理致祭並通知各機關下半旗令軍警甲團左袖帶青紗又函知各機關於廿四日上午十時齊集師範校院內舉行追悼典禮高搭席棚內設張大元帥靈位復委警察教練員楊九鵬教育公所車雲陞爲典儀員是日蒞止追悼者關科長代表王知事外行政司法教育軍警農商等各界首領均蒞臨與祭恭讀祭文悲痛淋漓聞者爲之泣下云

山河屯各機關昨奉電令略謂張大元帥因病逝世故於七月一日上午十點各界躬往邑西關帝廟敬設牌位獸香供師讀祭文淚隨聲下克盡歡禮軍警團左臂繞以黑紗列隊敬禮以表哀忱云

依蘭本邑各界自悉聞大元帥薨逝並奉到喪禮條例後同深痛悼爰於六月廿八日在北門外舉行望祭軍政紳商均行蒞止由道尹爲主祭各界陪祭一時軍樂齊作觀者如堵事畢攝影而散各界所送輓聯極多鎭守使輓聯文曰『當代負雄奇磊落之才方期偃武歸來屏藩遼東作生佛國運値顚洞沉淚之會詎料元戎長逝香花遙祭巾蒼穹』道尹之輓聯文曰『威望震寰區功德千秋標竹帛大名垂宇宙山河萬里悼英靈』云云

○庶務司奉令結束

新任東三省保安總司令張漢卿以前大元帥府之庶務司業已遷奉茲因該司實無存在必要遂於日昨明令發表飭即趕速結束以免靡費至該司職員差役等因隨同帥座返奉之際在京未曾發薪爲體恤時艱計均另發恩餉一月云

○聯軍整頓兵站處

三四方面聯軍團現爲便利運輸計特將京奉沿綫兵站處從新整頓係由瀋陽站起至山海關站止沿綫共置七個兵站處專行堆積諸般軍需物品按設負責輸送仍歸總監部直接指揮云

○楊參長公畢回防

東北陸軍第十三師參謀長楊金聲前因報告軍防請領餉械各項特由榆關來省謁見當局陳商一切現以諸事就緒遂於月之五日回防去矣

○呈報添充修械所

警務處據昌圖警甲所長報稱職所前者請准設立之修械所開辦以來對於修理警甲民戶官有私有槍械時感供不應求茲特添聘技師增購機器除修理槍械外擬添造各色子彈以備官用及民間購買以期捷便而利剿匪是否可行請乞核示等情陳氏據此查核可行令准照辦云

○遼源商會長選定

實業總據遼源縣商會呈報職會會長任期屆滿業即遵章改選於上月二十八日正式選舉結果以田子周得票最多當選爲正會長孫陞三爲副會長茲已正式就任除分函知照外理合檢同新任會長履歷請核備案等情張之漢廳長據報後審核資格相合照准備案云

○橫道河子刦車駭聞

據可靠消息中東鐵路橫道河子站與石頭河子站間突于五日午前五時出現匪團破壞鐵路襲擊列車除綁去多數乘客外並殺四人傷八人警報傳至哈埠當由護路軍參謀長躬率軍隊乘裝甲列車于午後四時首途急往討伐

又訊五日早在橫道河子附近服裝之列車直至午後十時始得駛抵哈埠查共乘客計二百人除被殺四人被傷八人外被匪綁去者廿餘人被劫總額約數萬元之譜

○頒行國貨獎懲法

省署擬實業廳長張之漢呈請國貨正在提倡之際一般奸商時有貽冒情事希圖牟利特擬訂獎懲法則請予通令各縣轉飭知照計開(一)各縣工業新發明經總審查優秀者准予專賣(二)產出地點距省窵遠及交通不便者准由縣代查証明核奪(三)凡奸商以洋貨冒稱國貨及竊冒其他商號所發明之商貨並冒用商標者除處罰相當之罰金外並交該管官署押懲罰省長據此即行抄發各縣轉令知照云

○軍務處調查軍械

東三省兵工廠製造軍械已用若干尙存若干雖有報告恐未盡實東三省保安總司令張漢卿特飭軍務處長赴兵工廠依次調查是否相符據實報告云

○李知事今日赴任

新任金川縣知事李占瀛原定月之二日赴金川履新嗣因調丈局科長任內事宜尙未辦理完竣是以遲遲其行定于今日(七日)前往金川縣接任視事云

○李參謀主任履新

第六軍團某師部中校參謀主任出缺上峯據報遂委任李雅芝充任聞李係中校實官曾歷任各軍中少校參謀之職富有軍事經驗當局深知其能是以委任李氏奉委於昨六日前往履新云

○佟道尹呈報回任

遼瀋道尹佟兆元前爲調查警甲防務荷除匪患起見曾帶科員等親往屬縣實行調查業已多日所查完竣該道尹於月之五日回任並呈報省署備查云

○朱連長提升營長

淸鄉督辦齊恩銘以淸鄉第三營營長邱玉城在安東剿匪陣亡遺席關係重要不可久懸遂將該營朱連長提升爲營長以專責成云

○奉海路通告通車

奉海鐵路局頃通告各站段旅客略謂本路草市英額門間之橋樑被水沖刷損壞甚鉅因一時不易修復客貨車未能直接通駛茲已完全修復於本月六日已正式通車惟恐商民多有未悉合亟通告週知云

○通令延聘師範生

教育廳查省立師範本屆暑假畢業者共有卅二名例應派往各縣服務是以特於昨五日通令各縣知事酌量延聘以期學歸實用云

○財廳催送比較表

財政廳以各稅局每三月按照以前三月增收若干例應造送比較表以備提獎六月告終七月又逾多日各局造送者無幾遂於日昨通飭各稅局趕速表將比較造送來廳勿得遲延干咎云

○通化稽查官易委

當局前因各軍撤回爲防範遊事計曾令各縣設立軍警稽查分處以資查辦肇事軍警茲聞通化分處稽查官陳運升移恩惠均行辭職遺席特委韓良弼劉銘九等前往接充云

○實業廳調查礦產

實業廳長張之漢現因各縣礦區開採若何究竟有無礦業例須考查特於月之五日派調查員張某等二人分往東邊各縣實地調查以重礦務云

▲營口▼

○鮑軍抵營轉赴奉

東北陸軍三四方面軍團部鮑毓麟部下四百五十名由李團長率領由京引退歸奉於三日午前六時乘北昌號輪船入港停泊於東海關附近處其兵士均著軍服挾帶槍械八百支機關砲三架子彈齊備即日由河北上陸當經商務會供給茶點立即轉乘京奉車向奉天開往云

○二五校畢業盛況

市立第二五校高二級初三四級刻已修學期滿經該校定於四日舉行畢業典禮先期經該校門校長恭請縣市兩方教育長官及紳學兩各界暨學生家長前往觀禮是日天氣清和涼風襲袂男女來賓數以千計一時羣賢薈萃鬢影衣香頗極盛況至學生講演女生舞蹈以及各科成績亦無不各擅其妙誠訓練有方之明証焉

○法廳改定辦公時

地方審檢所頃以時屆溽暑日長如年該所人員辦公時間似亦亟應酌改茲援照往年辦法將辦公時間改爲上午三時許已令飭知照云

▲大連▼

○美領館祝賀紀念

駐連美國領事館因月之四日爲美國獨立紀念日是日由午前十一時卅分起至十二時卅分在該館舉行祝賀紀念會云▲

▲長春▼

○吉長路罷業風潮續訊

四日朝吉長吉敦兩路局員司工役二千人因不發儲金激起總同盟罷工其概要已誌本報茲聞該案發生完全因朱振嶽捲欵潛逃全體恐慌所致先是三日午後兩路同人假職業學校開會態度非常堅決不達到目的決計全體罷業翌朝即如議舉行破天荒之事長春工場總局全未上班頭道溝長春間機車停駛列車立即不通至午後一時城內憲兵開訊赶到見秩序非然乃勸藉以責任重大立電趙局長(趙因公赴奉)請其迅予回長及三時許吉長道尹孫其昌警廳長修長餘均至總局查詢眞相略謂彼等要求發還儲金自應如數發還既經發還決不致有此騷人舉動望從速勸還以息紛爭於是路局方面乃發出布告照錄如下爲布告事同人儲金會着即裁撤所有儲金由該會會同吉長會計處吉敦會計科負責發還仰即知照云云所有儲金會措施已交滿鐵代表中川增藏會計處保管午後六時許列車照常行駛員司工人照舊上班若大風潮至是告一結束入晚九時趙局長由奉回長對於此事並無若何表示云

又吉林專訊吉長鐵路長春方面之車務股及工務股人員於月之四日上午突然罷工致由長春開吉之第三次客車並由吉開長之第四次客車均行停駛其原因在趙鎭接任以來對於員司工人濫行更換一切措施極乖於是路員司工人之不滿緣鐵路係屬交通事業非行政機關可比其濫行易人實屬忘爲激動員工之憤此爲罷工之原因一再爲魏前局長在任爲路員他日去職生活上之保障有儲金之舉每月各按員司之等級由薪水扣若干之定數由局單組儲金會保管歸員司等要求發還適魏前局長卸任未及還給即行去職趙鎭接任後員司工人仍本前次成議要求發還新任一味拆塞積歷即有免職者前次之儲金亦不發還致惹起員司工人之恐慌因血汗所積當局把持故一致反動以罷工對待彼時鐵路電話不通莫明眞相旋電吉長道尹公署令孫道尹在長探詢情形旋得報告即令轉輪路局對于員司工人務取公平待遇迅速和結路局方面亦深恐再激事變關於儲金聲明允速發還關于在職員工均了保障非有劣跡者決不輕動其風潮遂于當日下午五時許一次車及由吉開長之晚車第六次車亦即開行該路開車以來十七年於茲向未發生若何風潮此次員工之反動純由趙鎭措施乖謬致激公憤云▲

○電局禁發新聞電

昨午有某報記者赴城內電報局拍發新聞電報該局竟拒絕不收命改商電拍發雖經該記者一再交涉仍置不理其中究屬何故不得而知然該局對于新聞事業已屬確實不特違反電信條例且於營業上不無損失聞該局對於任何商電皆令發電者覓取殷實舖保方爲拍發如此留難致營業不振逐月虧欠云▲

○日警署長之更迭

頭道溝日警署長峯岸奉調貔子窩民政支署長遺席派中尾大次郎接充業經正式發表中尾氏已於昨(四日)日午後八時四十分乘急行車蒞長接篆前署長峯岸安太郎訂明日首途令朝至修養園支部宴會云▲

○呂榮寰過長赴奉

中東路督辦呂榮寰因要事赴奉于三日晚由哈蒞長同行者有特區警署長金桂榮假貴賓室略事休憩旋搭南滿路晚車赴奉聞約耽延數日即行返哈云▲

▲黑龍江▼

○追悼吳興帥盛況

黑龍江前軍務督辦吳興權在老道口被炸傷亡噩耗傳來官民無不同深哀悼徒以時局關係未即發表以致一般含悲者流並無哀悼舉動現萬督辦任善後得人已可無虞假援軍政紳商各界爰組織追悼會籌備處內分『總幹事部』總幹事長爲巴石梁張彭五鎭守使蘇黃兩參謀長陳靖王李四旅長宋趙常三道尹劉處長王政務廳長張財政廳長丁局長李審廳長王檢廳長王副官長程議長汪秘書長等『文書部』幹事長爲徐科長『招待部』幹事長爲孟處長『庶務部』幹事長爲劉督察長孫監督另委許副官崔科長曾禮黃參謀謝科長讀祭文趙閣王傳四參謀司香吳酒唐副官中大銀號賽譽玉等任雜務共襄盛舉並訂節文以示哀意而昭愼重預在公闈忠烈祠前高搭席棚綿約十數丈中設神位供奠帥遺像棚內兩側滿佈各種紙紮並掛輓聯數百副門首紗燈庶務第判處及鼓樂道經棚外東西爲外賓法團軍商學警招待處消防隊預防所一切裝飾佈置井井有條實爲從來未有之創舉擬定追悼期限三日於七月一日上午十二時齊集軍政紳商農學各界行追悼大禮當時萬督辦于省長陪同日俄領事率文武官員法團來賓依序行奠靜肅無譁儼若神在於法鼓鐃鈸經聲軍樂之下與祭之人多有泣下沾襟者亦足見吳帥生前德威感人之深也茲將追悼三日官民共同遵守禮文列下(一)由六月卅日起至七月二日止所有本城各機關各團體商民一律懸掛半旗三日(二)由六月卅日起至七月二日止所有軍政各機關人員一律左臂纏黑紗三日但軍警人員並於刀柄上纏以黑紗(三)七月一日停止演戲一日(四)六月卅日起至七月二日止停止宴會三日(五)七月一日舉行追悼會時凡與祭人員文官服甲種或乙種常禮服武官服大禮服或制服(六)七月一日舉行追悼會時各學校停課一日在校致悼

○森林局催驗林照

森林局現奉農工部電以各林場未呈驗執照繳納照費實屬玩延特催速即遵奉呈驗以便註册倘再遷延即行取消聞已布告矣

○張總辦因公赴奉

黑龍江廣信公司總辦張鶴如現因某項事宜必須去奉茲聞於昨三日早車赴奉云

▲開原▼

○尹所長不日出巡

開原縣警察所長尹捷卿以轉瞬青紗障起匪徒混究之際夏防關係重要前曾嚴令各區成立夏防存案且各區是否認眞辦理應加一度考察故該所長擬於三十日親往各區視察防務以免疏虞云

▲桓仁▼

○視學赴北路視察

縣視學盧古香視察學務異常認眞本縣學務因之得適當之指導大見起色日昨該員復赴北區拐磨子雙野豬溝一帶視察當此炎符司令之際櫛風沐雨涉水登山不免勞苦云

▲西安▼

○梅西路火車出險

奉海鐵路梅西支路火車今春在南門外脫軌一次直至六月底幸未出如何危險其到西安每日之鐘點在晚八時卅分月之卅日晚竟未到站遲至七月一日晨車猶未到據傳謂在山城鎭有出軌情事或謂在梅河口西某處橋樑傾圮致火車停滯未到云

○禁煙善後局成立

西安縣署近奉榆峯訓令謂東三省臨時籌餉局業經取銷自七月一日起成立禁煙善後局此後各縣關於辦理禁煙之各種事項有所呈請一律均歸禁煙善後局核辦等因張監督當飭令【一】各區長及所屬各機關知照云

▲綏中▼

○嚴禁買賣軍用品

陸軍第三四方面聯合軍團司令部昨有佈告到綏嚴禁軍民人等私相買賣軍用品暨軍事時期所有軍需軍械各項物品關係軍事甚重屢進來往往有不肖軍人與奸商勾結私相買賣殆侯我機殊堪痛恨除由本部密派幹員嚴行查禁外合行示仰軍民人等一體遵照倘敢故違一經查覺定當按律槍決決不寬貸云云

▲黑山縣▼

○張所長公畢返任

前奉省署通電張大元帥於六月廿一日逝世各機關均下半旗七日以表哀忱警甲所長張鳳山係大元帥舊屬奉電以後當邀同各機關首領假農會院宇設壇望祭旋即躬親晉省弔奠並謁上峯面陳一切事宜茲已公畢束裝返任云

▲錦縣▼

○十五師退駐錦縣

吉林張輔帥所屬陸軍第十五師於七月一日由關內開抵錦縣因金家屯大營爲傷兵及各機關所佔特在西北兩關選擇院宇暫行駐屯一切給養糧秣均由兵站處支領不許騷擾人民違者決以軍法嚴懲不貸云

○教育廳令報學級

教育廳爲考核全省教育成績飭令各縣調查學校級數從速呈報以便彙存錦縣視學邵冠卿奉令後當將全境學校澈底調查共得三百零二級於月之一日據實呈報云

○講武生在錦覆試

在京師開辦之東北陸軍講武堂共有學生數百名於本年五月期滿舉行畢業試驗考未及半因時局變動移奉給考結果成績甚優三四軍團部副司令爲選拔眞材令講武畢業諸生來錦複試現已借妥省立第二中學教室復試之期定七月十六日起至八月十日止云

▲興城▼

○賈旅長來去匆忙

奉軍第廿六旅旅長賈某在錦駐防忽聞興城竄入潰兵一千餘名遂於廿三日夤夜帶隊到興翌日清晨即率隊向江崖子鎭迎擊潰兵行至芹菜溝地方忽接前方探報該潰兵已向北去勿須追擊賈旅長即旋歸除留隊伍暫留興城外遂帶副官差弁等乘車返錦以重防務廿五日該潰兵又由邊外到興仍盤居紅崖子一帶賈旅長得報告令晨(廿六)又由錦縣來興收撫此種潰兵或謂係張學成軍隊由關裡返奉因無車輛故由草道而行又有謂係湯氏軍隊人言不一莫衷一是究係何部兵士容訪再誌

▲義縣▼

○齊局長飭拿遊民

義縣行局齊局長於日前來義調查業誌本報昨爲保衛地方治安計令城鄉各區村警甲分駐所嚴查不法之徒及無業遊民以保治安而靖地面奉令後當抓獲嗎啡遊民等十餘名當送發養工廠拘留云

▲餘積屯▼

○齊監督維持駐兵

日昨北門外各民房均被第五方革軍廿七因後卅團號去傳言當晚駐軍一般民戶大起驚恐不知所措監督齊蓬閣聞訊以時常溽暑兵民雜居不相便而議軍團部當局旅照前令探查開之房駐軍以免流弊而蘇民困結果竟將所號民房悉引取消若齊監督者既洞悉駐軍之擾民又維持軍隊相當地方駐防眞可謂一方父母矣

○縣警甲警備城池

風傳某軍將變因之城裡紳商民戶頗呈恐慌之態警甲所長關沛林遂下戒嚴命令指揮全城警甲各隊嚴密置城頭戍守分班輪値直至翌晨始行解嚴云

○軍學處開拔臨榆

駐錦三四方面軍學處奉到命令將所屬機關遂繳開拔山海關該處長即令副官整車起行於昨始開拔完

▲寬甸▼

○警所發軍衣子彈

監督汪徵波前奉省令招募壯丁遣開通令警察轉飭各區按村招募壯丁一名各村奉令後遵即紛紛僱用壯丁送城暫投旅館候編而其軍衣子彈彙由警察發給以故警所飭令鄉警察中一區於廿四五等日按村發給軍衣子彈云

○成立東邊警備隊

近因時局不靖胡匪蠢起沿江一帶尤宜嚴防惟警甲不足分發東邊道尹已令各縣按村招募壯丁以備編輯東邊警備隊監督汪徵波奉令後令各村僱募壯丁已各紛紛送城投居旅店東邊道尹已派某營長來寬統轄云

▲清原▼

○設立產科研究所

本縣警甲所長鄧冠軍於今春蒞任後極力整頓數月間百廢俱興先後擊胡匪擒獲匪首數十名槍械贓物若干地方賴以安靜深恐警察知識簡陋於是創設警察教練所教授最新警察常識造就優良警士以備將來錄用近又令各區選送產婆若干在縣內設立產科研究所由省城施醫院聘來段秀山女士爲教授俾一般產婆咸知收生新手術以重人命想此後清原界婦人不至因產喪命矣該所乃於六月卅日行開學典禮並函請各界前往指示縣長蒞澤生所長鄧冠軍親蒞訓詞各機關領袖亦均到場演說頗極其盛云

▲農安縣▼

○張科長檢驗郵差

警察四區警兵某前在太平哨街突將郵差毆傷業已通報到案六月廿七日經縣公署第一科長張奎璧帶領司法長警協同檢驗吏苑桂馳往太平哨街檢驗至傷之輕重並郵差生死俟詳訊後訪明再誌

○呂法官調赴長春

農安縣行政公署檢察員呂某蒞任數月經手檢察案件詳而且愼大公無私因之頗聲載道近因長春檢察長出缺即行提升呂君奉委後即于六月廿六日赴長履任云

▲延吉▼

○令查醫生許可証

各藥房醫生計二十餘名業經延吉警察廳分別考試並發給許可行醫証在案因近來醫生有另就異地者往往將所發之證書携帶出境有違管理藥商第八條之規則經該廳長徐金聲令行第一署詳加查察關於醫生出境者飭將原給行醫証書繳回以遵定章云

○四監獄奉令增薪

本埠吉林第四監獄典獄長日昨奉到高等審判廳通令本年七月一日起獄司役人員按級增薪等情該獄長奉令後業已分別繕造人員花名及增薪數目清册以便屆期具領云

▲綏化▼

○財政會議將開募

綏化徵收各機關於六月廿七日奉財政總令謂現爲改良稅務以裕收入起見時召集各縣徵收局長地方捐務處主任齊來省垣開會討論辦法等因綏邑各服務財政機關人員於日昨由綏起程赴省與會云

○通令籌設工藝廠

綏化實業局於廿九日奉實業廳通令略謂各縣實業局既多組織成立所有地方工藝亟須勸設以謀改良特令各縣遵照妥速辦理以示提倡云

○警察所注重衛生

綏化縣警察所所長宋世昌鑒於天氣炎熱所有旅店飯館內床均須注重衛生以免發生疫病已於六月廿八日飭警傳諭遵照隨時加以灑掃吃食品用紗布罩蓋以期清潔而重衛生云

▲通河▼

○教育會歡迎視學

省視學于克忠江省綏化人對於近教育學頗有研究於六月十日蒞通視察學校畢於十七日由教育會開會歡迎當時該氏對於通河辦學人員指教育頗爲精詳講演歷五小時之久方散云

批示

◎省長公署（五日）

▲孟繁有 呈金川縣第三區長王福順辭職遺缺請以盧崇田接充由批仰該廳查明核辦

▲白純義 呈爲身染重病懇請飭廳准予保外就醫由批如果確係病重仰該廳查明核辦

◎清丈局（五日）

▲張凱等 呈爲誤據盤地冒報淤荒懇請依法駁斥等情由批仰該縣併案查明

▲韓仙洲 呈爲刁民纏訟屢誣善良等件由批仰該民即赴縣署投到聽候訊辦

◎教育廳（五日）

▲周景文 呈爲自費赴美留學懇發護照由批仰即逕赴交涉署接洽併仰具領

◎市政公所（五日）

▲黃芷靜 呈爲請領建築証由批無礙交通應予照准仰即知照

▲吳興周 呈爲請領建築証由批無礙交通應予照准仰即知照

◎高等審判廳（五日）

▲董人和 呈爲董百和因山地涉訟上訴由批月之五日開庭審理

◎瀋陽縣公署（五日）

▲周世俊 呈爲地鄰山揚秘契希圖霸佔懇恩法辦由批仰該管區長查明呈覆

冠蓋往來

▲于芷山(第八師長)六日早去錦州

▲王芝佑(第八師一旅長)六日早去錦州

▲高恒山(第八師二旅長)五日晚由榆關來奉

▲郭恩海(京奉路守備隊司令)九日晚由榆關來奉

▲葆康氏(兵站總監)五日晚由榆關來奉

▲孟魁皋(第一師參謀長)五日晚由榆關來奉

▲張九卿(第十三師長兼奉榆警備司令)五日晚由山海關來奉

▲韓世武(第八師騎兵第一團長)九日晚由灤州來奉

招考學生 奉天同澤學校招生廣告 初中補習生百名一年級新生四十名二年級插班生二十…

馮庸大學廣告 本校大學部第一二年級中學部第一二年級小學部第二年級每級招插班生…

洮昂鐵路工程局招標廣告 …工程…承包者…本局領取說明書藍圖及標單等定於七月…
六、齊齊哈爾站機車庫用機械及安裝工程　九月十五日
七、齊齊哈爾站機車庫給水控制設工程　八月十日
八、齊齊哈爾站機車庫總務段辦公室及倉…　七月三十日

敬啓者本報自七月一日改訂如左 本埠 每月 每張 現大洋五角 …

自由論壇

◎投稿者注意 本欄歡迎投稿任憑作者對於國事及地方事宜自由發揮意見有所批評然須出語公正平允如有意詆諆或藉以攻訐各個人者本社一概屛棄並須具眞實姓名於稿尾以杜流弊

▲嗚呼東三省之休養生息 我國當大戰之後人人希望休養生息即我政府中人亦爲大局善後計亦日夜講求休養生息是休養生息者實福國利民之要義也獨今日張學良輩之所謂休養生息則非以福利東省而實以禍亂東省

何以故張作霖之講求休養生息也屢矣每戰敗一次出關一次即休養生息一次結果不及數年將休養生息所得者盡供給於下次之入關或且加倍犧牲不止焉蓋張作霖之所謂休養生息質言之即野心未死之代名詞也以故東三省休養生息一次即民窮財盡一次張作霖之蓄東民也猶之蓄牛羊犬馬日加鞭撻以役使之見其疲也稍事將息稍壯則再鞭撻焉如是而其牛羊犬馬有不至以疲憊而死也幾希

張作霖休養生息之結果如此可謂至死不悟乃今之張學良猶不思幹父之蠱而仍欲繼承先旨視此四字爲家傳秘實以爲閉關數年而後三省民衆尙堪供我鞭撻以實行我報復之計嗚呼何其夢夢耶人之欲利用東省多事與使東省人民以遂其擾亂我國之欲望者亦遂以此休息生息四字日慫張學良輩之聽而張學良輩愈以爲得計

嗚呼張學良輩縱不悟奈何東省人民亦皆夢夢不悟耶試問東省人民其力尙堪供幾次之休養生息耶(欸)

▲雜感 中國歷年之大病根不在貧而在亂亂之源在於武裝的把戲太多而擅使武裝者非兵而何所以推原溯始使中國之有今日者莫非兵多之爲祟啊

裁兵裁兵每年都有過這種聲浪但是空雷無雨迄未見諸實行或者因爲彼時的時局未能統一正需憑借武力以求解決既不能因噎廢食裁兵政策自然就不得立時實現了

現在呢北伐已大體成功兵事已告一結束無南無北都是青白旗下的黨國同志誼屬一家義無操戈之理既無所用其武力則裁兵此正其時咧

果然武漢首領李宗仁等首先有此主張北方之閻錫山亦通電明白提出此項議案並聞寧方要人中也多有同情的衆議僉合是今日之裁兵或可與往日之徒唱高調者不同了

此外並聞關外的張學良也發出通電以裁兵理財爲言可見無分友敵各軍閥皆已存有厭兵之心古人說『兵氣銷爲日月光』國是前途似乎漸可樂觀了 (共)

東三省雜報

△奉天▽

省委科長 省長劉尙淸以柳河縣第一科長呂佐周因事去職遺缺未便久懸該縣知事陳耀先呈請從速委派以重縣政遂於月之六日特委朱同壽接充朱氏奉委即日謝委赴柳視事云

禁止剪髮 大元帥逝世時各校學生均赴司令部弔唁而女校學生弔唁之際張督辦見有剪髮者居多直與男女無甚分別大爲不悅遂飭各女校禁止剪髮以資整頓云

硬當軍衣 昨有某軍官持黃大氅灰大氅各一件赴南門裡常舖當錢柜夥聲言不當軍衣該軍官大爲震怒經執事人善爲勸說堅不應允無奈乃共當奉大洋一百二十元云

查牲畜稅 財政廳以牲畜稅關係收入至爲重要特於月之五日通令鐵嶺開原昌圖遼陽營口安東等縣稅捐局一律派員調查以裕稅收而防偷漏云

獲匪續訊 隊居城南石官村之悍匪張文林被捕一節曾誌前刊茲據續訊該匪出搶以後竟在該村明設賭局毫無顧慮遂被縣警捉獲並起出大槍一枚小槍一枚又該匪解城後復供出三年前搶劫時曾賣去盜槍一枝又其族兄現充南路區保長之職正四出爲之運動云

加班巡查 警察第六署北鐵道口分駐所巡長劉連元充差多年辦事認眞近自施行戒嚴後親率長警對于地方上一切案件認眞辦理並于夜間加班巡查以防不虞云

劫財被控 本溪縣公民鄒貴學日前來省呈控該縣于國德父子聚匪劫財擾亂地方請予查究以除禍害當局因事關重要已於月之五日令該縣知事査拿懲辦云

△營口▽

肉價奇昂 自現洋暴落後所有食物稍見低落惟肉價仍爲奇昂猪肉每斤八元羊肉每斤九元洵可謂大貴而特貴矣

交通稱便 市政首重交通而本埠原有大街木來狹窄車馬行人殊形擁擠近經場市長整頓後凡有礙交通之雨搭攤床派員查驗一律拆撤往來稱便云

水道斷水 商埠地水道電氣株式會社水道部近日間因天氣亢旱淡水管漸就乾涸突於四日午前十時五日午後二時所有三家子牛家屯及本處北街一帶居然斷水取飲料者大形困難云

煙漿歉收 本年山春徂夏雨水稀少縣屬播種罌粟者其幹甚矮其花不繁因而結果極小割取煙漿殊形減少據農人云較昔年所種之煙實行歉收大不得利云

△大石橋▽

匪搶警所 驛東蓋平縣屬四區界內馬家屯警察派駐所於三日早七鐘餘突來胡匪二十餘名將該所所有槍枝搶去往東行走至大房身分駐所又將該駐所槍械搶去並將劉德生堂搶槍一枝蓋平至博洛甫四區間及湯池六區間電話線完全割斷消息不通匪乃逃至劉家溝居歲逮傍晚六鐘蓋平警甲所長高巨川聞訊協同中區馬警及一區警察前往追捕警匪正在戰鬥中不知能否捕獲容訪續誌

△遼陽▽

引渡胡匪 昨有强搶鞍山站案內犯人三名由日本警察查獲經日警署說明即將人犯及贓物等一併送交縣署法辦云

打傷繼母 邑東平州村李名恩其父早故繼母崔氏在堂而李某人面獸心竟將其繼母逐出離壁將給地半日爲養老之資奈終不交出亦不給租崔氏因凍餒難堪遂于今春種地時親至地段阻止其耕種李某竟用木棒將其繼母頭部打傷數處聞崔氏現已在法廳提起訴訟結果如何容訪再誌

驚車傷人 昨晚柴火市有一載客馬車北行忽然馬驚跑至二道街北將一鄉農撞倒嗣被路人將車截住被撞之人腿部受有微傷經人說合由馬車由大洋票三張爲傷者醫藥及賠償衣服等費始行了事云

蕩子吃醋 東街金銀庫街東某姓少婦年將花信姿色可人惟天性好淫致惹一般青年浪子出入其門 昨晚七時許有某少前往茶話甫登其門見有先來之客即有不悅之色坐未久即大起衝突經該婦双方勸解該少年始負氣而去

△撫順▽

大雨傾盆 入夏以來屢降小雨田苗不甚亢旱至六月卅日午後二時許忽然陰雲密佈雷聲隆隆霎時大雨傾盆少頃又降一陣冰雹平地水深數尺縣署前後大街地勢窪下各處雨水均流積該處汪洋一片已成澤國所有縣公署以及警察所監獄院內水漫半牆幾乎灌倒該署人員手忙脚亂一夜未眠次早始行住雨山炭礦借來水龍將水吸出房屋幸未坍塌云

△營盤站▽

風雨爲災 月之二日午後三點黑雲由西北角起電聲轟轟已而狂風暴厲暴雨傾盆約一小時風收雨霽周圍二十里內之各村草房已被風揭去房蓋並刮倒樹株若干田苗大煙折毀半數一般人民無不叫苦云

收費認眞 駐營盤興京林務檢木所稽查吳言志對於經收各種木稅私毫不苟除呈報撿驗經收木稅外按日携帶林警按村調查山林木料如有未納捐稅者當令補納並無意外情事一般木商均謂該稽查收費認眞云

火車悞點 奉海路營盤站每日東行客車於午前十點廿四分鐘到站西行客車午後二點廿分到站即日西行客車悞點因英額門草市間鐵道被水冲毀數十里該客車晚十二點鐘方到約悞十小時云

△安東▽

韓人被騙 日昨有一韓人隨帶奉票三千餘元擬赴本埠和盛昌商號購買樹石適過李某未悉因何種手段將該韓人之款如數騙去該韓人心殊不甘當赴六道口警察分署報告請求緝捕騙犯云

緝獲私鹽 本埠緝私局住長甸河口分卡日前送來私鹽犯數名據該鹽犯供稱僉運私鹽意欲赴各鄉村出售經巡員等在途中查獲當將該犯暨私鹽一併逮案請求重懲等情總局收到私鹽犯後立即審訊供認販運私鹽不諱當即照章科罰並將私鹽沒收充公云

賣煙自由 本埠籌濟局司查分處刻奉省令辦理善後因新章未到土店煙館買賣煙土皆無須用銷燬證禁煙善後局未奉省令決不干涉所以經營此業者皆得自由云

險遭軋斃 本埠新市街日昨午後八時有一幼童行至頭道橋適有地方事務所之瘋車開至速如電掣該幼童當時迷惘若失瘋車已經臨近幸經日警察看見亟急將該童拖出道旁不然將殘其生矣

妓女擇配 本埠新市街金班妓女李蘭花於去歲投入鴻良所住所已經一載頃有柳成春者情願請領李蘭花爲妻已呈請縣署照准惟不得仍逼爲娼及虐待行爲倘有違犯之處惟該保是問云

△大連▽

木廠失火 西崗子橋立町春發祥木廠四日午前九時五十分木材中突然失火極形猛烈經近鄰錢某發見高呼救火即有人報告小崗子警署及各消防隊齊來噴水撲救所存木板等燒化灰燼至十時半始熄查其損失約在二千圓之譜起火原因不明有謂拋棄烟根所致故當局正在調查中

觸電斃命 市內露島町一五九番地永昌號僱夥呂登華年卅一歲四日午前七時半在第三埠頭五十八號倉庫工作中一時失慎誤觸電線全身燋黑立即斃命經人報告水上警檢驗畢由事主備棺領屍去云▲

草包人腿 北崗子橋東方大陸窰業會社旁三日午后四時餘有某入發見大米草包一個內裝右大腿一條血跡模糊業已腐爛經人報告北崗子橋派出所該所轉報小崗子本署由猪股司法主任率同中日刑事齊至該地據檢驗推查之結果似爲男腿此未知事出何處屍身何在當將該腿送交宏濟善堂掩埋警署當局均在嚴重偵查中云▲

△旅順▽

升任高等 旅順警察署外勤警察波多得與氏充補差十餘載精勤宏富品行端方頃奉署令陞任高等警察係內勤事務矣

互相毆打 本月四日午後七時馬營後尹希岳等苦力六七名與艒船船夫李某不知何故毆打將王某手部打傷在醫院調治如何了結容訪再誌

△蘆家屯▽

區官對調 盧家屯警察二區區官張哲修前經蓋平高警長請准辭務處與湯池第六區區官金起對調新任金區官於前日協同隨員數人乘來廬刻車已交代淸楚分別任事矣

滿載而歸 警察二區前任區官張哲修在職數月賄賂公開時在站外設賭扣頭漁利廁廣除供其吸烟打牌任意揮霍外尙置有傢具裝飾品甚多日前調任時因火車運費太昂遂就近僱大車數輛運送蓋平云

請求演劇 本邑華商會以時屆農暇欲在站外演戲以資樂前經會長向驛長日警請求許可該日警等以時局不靖恐有意外必經長官允許方可施行遂於前日轉呈瓦房店地方部請求許可以便轉知云

△海城▽

請褒耄耋 城西節三台子村居民劉應吉世業農性俠爽在鄉間排難解紛撫䘏鰥寡毫無倦意今年九十有九精神猶非常强健前者直魯難民過境該翁目睹心傷慨然將自己養膳地租數千元施之於飢民故近日隣近士紳呈請縣署代請褒獎以期勸勉云

少婦失踪 據城東蘇洞峪來人云該村有高二呆子者其妻王氏年廿五歲近因與人傭工劉大煙業經多日前月卅號夕陽西下猶未歸家該家人四出尋找毫無踪跡現向其罹主要人無下落云

定貨失言 西門外住戶嬌三前向大街路東英得利表店訂購西洋五音掛鐘開金馬表各一只當交現洋二十元限廿天交貨並找有証人以期穩妥詎知至一號屆期嬌某向該號取貨再三推延繼言造鐘廠無貨情願退還定洋廿元及利息以期兩便但買主以急於待用且伊實食言反悔故擬訴諸官署云

△本溪▽

行路被劫 本邑北大堡西清山溝處昨三日午後五六時間有縣街豐源號老太太及婦女二人不知由何而歸行至該處遇匪人二三名手持刀槍攔路搶去赤金手戒二三個手鐲一副經該二人回家報告當由該號執事人報告警甲事務所派馬步警數名前往追捕能否捕獲容訪再誌

△鐵嶺▽

鐵橋落成 西門外平康里迤北向有木橋一座屢修屢圮兼以下陽溝每至夏季臭氣難聞現經縣署募集捐款重修陽溝在該處東西各兩丈地方上修木板又加鐵板類似鐵橋以便行車之用復派一臨時崗警監視從茲於交通衛生兩有裨益焉

賭風甚盛 平康所收牌捐本係客人飯局捐近乃變本加厲各妓館每家均有二三起牌局輸贏甚鉅動至金票大洋數千云

冰雹爲災 近三五日內大雨連綿時復雜以冰雹大風據聞城北江家屯及城東南甕起屯一帶雹災甚重惟煙苗豆苗受傷較烈其他禾苗尙屬無妨云

怪胎誌聞 邑西北廿里鎮西堡農戶李姓婦日前分娩產一男孩頭生角上各有一小孔其面貌亦猙獰可畏遂棄於村之山坡有好奇者前往視之旋即不見遍尋山之左近亦杳然矣

△孫家台▽

注重防務 本驛警察署鑒於青紗障起誠恐匪徒乘隙欲杜其弊必先清盜源故該署特於日前防令中日警察嚴查旅館盤結行旅並將四鄉來站實菜者指令其赴警署報告

修葺電桿 小孫台電話局設立數載所有各處電桿因受風雨侵蝕多有腐敗傾斜者故該局於日前飭工人趕速修理以期靈通消息云

送別宴會 本驛日警察署長萩野谷氏頃奉大連關東廳電令調往大連關東廳故本驛華商會王局二長及各士紳等於四日假福賓樓開錢別宴會賓主言歡頗極其盛云

少婦厭世 驛東小孫台住戶王某月之二號偶因細故與髮妻口角初則詈罵繼而動武嗣經鄰居解勸了結詎料其髮妻忽生厭世之念遂即吞服鴉片意圖致斃嗣經家人知覺即抬送附近某醫院療治得慶更生云

服毒斃命 本驛北街暢春里三等妓館雙順班妓女金紅近因鴇母虐待不堪忍受忽萌棄世之想故于三十日晚吞服洋火數盒及至翌晨該龜頭知覺竟爾一命嗚呼矣

△四平街▽

籌濟停辦 本市街籌濟分局辦事處昨三日奉總局通令籌濟事項先行停辦該辦事處於昨四日即未懸牌止辦矣

飯館減價 本驛北市場飯莊實盛館近爲歡迎主顧起見於三日重張營業將一切菜飯特別減價並敬送廣告炒肉每盤奉票三元水餃每個奉票一角其餘物品均比他家減價一半云

△大孤山▽

三區開會 孤埠自治第三區於三日招集四十八村村長至區公所開會所議之事因去歲葛明忱充當禁烟局局長任內日由熱河販來烟籽參拾餘石分送各村嗣各村嫌其價昂紛紛送回因孤山祥隆棧售烟籽現小洋一毛壹兩而禁局分送之烟籽價洋五毛後又落至參毛職此之故各村長均嘖有煩言現聞湯鄉紳派人來孤向葛前局長要錢該前局長托人求鄉區長招集村長來區照付辦法乃各村長議論紛紛有要求減價付還者有謂納錢仍要烟籽者鄒乾一區長大呼贊成納錢的即來川竹筆管在本村名下印一紅圈應聲者寥寥卒不得要領而散云

防兵出發 莊邑七縣聯防副指揮關實政因接到官總指揮電令岫境地方不靖伏莽潛伏時出綁劫等因立即率領防兵百名於本日(三號)昧爽出發馳往岫界剿捕云

拾鎗送區 孤山後破車溝王姓小孩日昨在屯頭水泡裏摸索肥鱉偶得一物取出視之乃十響毛瑟快鎗一支當携之回家送村公會轉送孤山自治三區存儲經大家討論該鎗之來源想必從前胡匪在孤被聯防隊追擊敗逃遺棄云

△黑山縣▽

隊長勦匪 黑山警察隊大隊長王化民於六月卅日率于王兩分隊長行抵三縣界接得五縣聯防開大隊長函開有巨匪久打風子梯子等八九十名在藍屯盤居約定一同進剿合我部由警隊由西南兩面進攻新民進警隊由東面晚四鐘攻擊我警隊約由西兩面進攻三點之久乃聯防各隊逸約未判匪等從北面逃往某地窩棚經王化民尾追當場擊斃匪首風字(即二王鮻峯)一名擊斃賊馬一匹率夥匪綽號大老疙疸(卽李金山)一名該犯因煙癮匿居空屋希圖漏網不料被王大隊長偵獲該匪供在四海久打帮內有年並在廷字帮爲炮頭等不諱於一日由警甲所轉送縣公署嚴訊云

△錦縣▽

巡官辭職 錦邑警察第五區聯合所巡官康彬泰現因某事呈請辭職遇所長以現當夏防巡官職實關係極重即以該區內勤巡官劉福臣提升以資熟手劉氏於一日奉委視事云

△松山鎮▽

所長巡視 錦縣警甲所長馮星五以大軍雲集地方多事恐鄉間有不安謐之虞擬于一二日內躬親下鄉按區檢閱警甲點驗鄉團預防匪患而保閭閻云

高軍遺錦 察哈爾督統高維嶽大部隊刻已由關內及熱河區內大批抵錦分駐於石山站待命其軍部即設於石山站街云

學校期考 城鎮各級學校奉錦縣教育公所通令遵奉教育廳令定于七月十六日放暑等情各級學校奉令後刻正趕辦暑假前之期考云

△義縣▽

好風知時 本邑境內由春至今雨水並未缺乏至月前稍見微旱鄉村農民均形恐慌不意自前幾日至今按日透雨各種田苗頗稱暢茂農夫歡欣均歌好雨知時云

△開通▽

考試醫生 警甲所長曲得勝爲維持民命驅除庸醫計前者飭令醫學研究會定於本月二日考試全縣醫士云

校舍落成 縣立第三小學校校長吳寅魁對於校務力加整頓本年因校舍不敷興工建築現在已均經落成暑假後各學生即能遷移新校宿舍云

招領佈告 縣公署昨日佈告略謂據第二保安保甲鄉團送來贓馬三匹業被失主領出二匹尙有紅色兒馬一匹無人來領特行佈告限一個月期如再無人認領本署即行變價充公云

併戶成效 開通地臨邊陲從前蒙雜居村屯零星一戶十戶不等自官家實行併戶以來地方安寧胡匪潚淸雖經軍警痛剿而亦實行併戶之力也

△彰武縣▽

陸軍過境 江省暫編陸軍一團一二營在奉天省城留守駐防茲因奉軍第三方面軍調回省垣該江省陸軍現已奉命調回本省於昨日由奉站專車經過彰武通車兩列去還逾回江省防地云

△餘積屯▽

煙秋歉收 夏至已過正割收煙動之秋不意連朝陰雨煙秋受雨過多生長力漸缺以致割劃之煙桃吐青水而不吐原漿由霸如此不佳種煙者勢必虧賠也

紅糧落價 春初糧價飛漲每斗至五拾元之高俟後遂漸疲落昨聞每斗只廿五元竟回落一倍按其原因不外以下三種(一)春夏雨水勻調五穀秧苗均佳秋收有望商家不敢居奇(二)錢法漸好大洋由卅落至廿(三)錢利過奢存糧者利錢抵負不起有此三種原因故糧價大落云

△盤山▽

槍斃事主 本縣河南距城八里許之吳家屯住戶劉鴻謀家資殷實素性慈善鄉間莫不崇仰詎月之二日晚突來胡匪數名逾牆入屋將劉氏打死其子劉奎元得暇潛匿尙有十餘齡小孩綁去並將劉鴻謀之女兒齊氏腰部打傷尙未致命已抬送來盤轉道營口調治此事劉氏家人已來縣稟告能否緝獲胡匪容訪再誌

下鄉驗屍 吳家屯劉鴻謀被匪搶掠因傷身死經高克明知事准狀除派警察緝匪外于昨三日協帶隨員前往勘驗畢旋于是日下午返署云

△寬甸▽

霪雨連綿 入夏以來久旱不雨烟苗乾枯已極至夏歷五月二日天忽降雨烟戶農人相率慶幸以爲烟苗莊稼可以豐收不料自下雨後天天降雨烟不能割田亦將荒若再連綿不止今年秋收將無望矣 寬一

學校考試 時屆暑假期間學生程度高低即應考試以故城裡中學師範高初兩等及職業學校各教員相率考試學生功課按門品評彙集分數以定甲乙云

保外候訊 步達遠村王錫令阻撓智事已被項村長等送押在案反勾褟某多人呈控村長已誌本報近因糧戶劉某調說楊言如欲和解此案非將王某保釋不可劉不得已邀人呈請業已批允保外候訊云

婦人價貴 石湖溝村姚某之子娶劉甲之女爲妻不意姚子去年上山樵柴墜崖身死拋妻劉氏柏舟難矢昨經媒人說允身價奉小洋一萬五千四百餘元出賣與南淸溝村馮某爲妻月之一日業已人錢兩交矣

△富錦▽

煙漿待割 頃據江北來人云今春松江下游一帶雨水調和地面所種罌粟均皆暢茂不久即將開刀割烟矣

△山河屯▽

逆子當誅 溪浪河西孫某夫婦年臨耳順生有一子自幼嬌養以致忤逆性成日昨該逆子竟將其母逐出爲人傭工並擊傷父臂流爲乞丐云

△五常縣▽

所長回區 本邑五常堡警察第五區分所長江純武自任差以來對於維持秩序保衛人民克盡職守因夏防吃緊每日親帶警察在街夜巡於廿九日來縣請領餉項並報告一切價務事畢即行回區云

哈洋漲價 本邑哈大洋售價每元一百卅八吊至六月廿九日商務會通知哈洋價每元一百四八十吊永洋一百卅八吊云

巡官勤勞 縣街西門警察分駐所巡官王廷忠現因樹葉封山奉後分所長令晝夜不離職守是以地方安謐云

△泰來▽

知事晉省 本縣監督武志昂於六月廿七號赴江省謁見萬督辦賀喜何日歸來尙未聞知署中公事則委科長代拆代行云

保董遇害 本邑所屬五區管界他拉哈崗子屯有民人到常保董處報告謂有胡匪四名刦車經保董帶隊前往見有四人步行全係軍人模樣未敢鎗擊向前盤詰該四人謂是駐泰廿一團十連軍人往某處有事保董知是逃兵乃用好言安慰同到王姓院內進屋後將軍裝解除預備送案未加防御四人之中出外一人摸起菜板菜刀一把進屋將常保董頭部劈開當排長在外聞知進屋用鎗打斃逃兵三名內有朱姓一名將保董匣槍掠去向外亂擊希圖逃走是時房屋起火將保董與逃兵屍身一併燒在屋內在他保捉得一名是否朱姓逃兵容訪再誌

蒙人迷信 近日蒙人來街換錢者老幼男女聚夥成羣往哥哥廟給活佛磕頭雖路經千里不憚跋涉之勞揮霍金錢亦所不計蒙人之迷信可謂深矣

△林甸▽

添設路燈 本邑設治彈指已十數年市面雖逐漸繁興但公益各事迄無一人倡辦自趙監督及孫所長接任後對於地方應興革事件莫不熱心整頓如挖陽溝墊街道購水龍設水桶等等均已整飭完備近又與商會議安設路燈一百盞於正大街兩旁撮立以資光亮而便交通茲已測量埋桿想三五日當可安燃矣

監理被竊 東街路南會成玉監理人張華亭之臥室小柜內儲藏私有江錢五萬吊手戳一枚并有衣服等物日昨監理因要用欵開柜擬取詎意檢視欵項沓如黃鶴不悉何時被賊竊去檢點衣服等物並未短少手戳一枚亦杳無下落想已隨條俱去矣

△海倫▽

解犯進省 駐防海倫縣備隊第四路統帶官張品三日前在鄉抓獲冒充十八營排長之姜某兄弟二人供認假冒詐欺不諱亂寬上峯請示辦法已詳前報日昨奉到省令速將伊等解省該統帶官遂派妥員帶隊押解姜某兄弟赴省云

注意制服 學校之制服整飭與否大有關于學校之精神及觀瞻所繫教育局長日前查各校學生制服大率自爲風氣式樣不一且並不知整飭殊不足以壯觀瞻故通令各校對于學生制服務須力加整頓聞各校奉令後均已遵照辦理矣

哈洋飛漲 海倫通用之錢率以江帖爲本位然而各商號以及營錢業者大半行使哈大洋流通地面象匯往哈埠各處日前哈大洋每元價值二百八九十吊不料近日竟飛至參百卅吊猶有繼長增高之勢云

究係何病 兆街路西天豐恒後院病房李掌櫃現年六十五歲在肆人雖係年老身體極健日前忽覺言小腹疼痛概夥亦未留意及至早飯後李某即覺病勢沉重遂延醫診治亦未說出是何病症迨至正午一縷幽魂已歸泉下矣

△双陽鎮▽

清查戶口 本鎮警察第二區區官于樹文昨奉上峯指令時局迫切戶口一項宜速行淸查以防不虞當派戶籍生率長警按戶淸查每民戶發給小長木牌註明戶主姓名尙未發給門牌商戶亦如是辦理惟民戶每戶納江錢卅吊商戶每戶納江錢四十吊以充筆墨木工之費云

雨潤郊原 近日天氣亢旱種禾稼日漸枯萎農民盼雨甚殷幸月之廿六號午刻降雲密佈頃刻大雨如注約一小時雨過天晴雖未下透但當亦可滋潤興旺矣

傭工譁變 鎮北利字三甲十九井住戶劉振傭工人三名一日家長外出將家主大小槍枝索去四顆騎馬三四經家人瞥見上前阻止工人持槍擊之旋即出宅直往東北逃脫伊家急呼來救追至數里之遙被該匪持匣槍回擊衆皆恐傷性命不敢前進遙視之蔦遠無蹤時已黃昏當報軍警查追是否緝獲容訪再誌

煙業蕭條 本鎮自烟片開禁以來照章納捐營業者頗不乏人如凝香榮久德興萬巨北盛奇香永泉等七家禁煙藥店所納營業及銷毀吸戶等捐每月須大洋六十餘元每日賣錢不過三二仟吊除各項化費外得不償累亦云幸矣

△海拉爾▽

娛樂場所 本站商業僅靠蒙族皮毛牲畜爲收入地面雖幾發達然不甚暢旺最困難者即爲各界人士公餘飯後並無游息之所娼寮腐敗戲漁不常每於閒暇時流入賭場遂產生身者頗不乏人偈長郎公遂於公園添設茶社並經多人承辦山哈接來坤名角色前已演唱二日座爲之滿刻因急修室內裝飾停演數日云

劇園開演 本埠劇場自春初停戲後迄今數月節前該園主由哈埠邀來角色多名現已開演近數日來座頗不少將來能否長此興旺未敢預必云

來函照登

大主筆文鑒啓者 貴報六月廿日載本會長舞弊斂財一事確屬失實究不知貴報之用意所在想係乘余離職未穩硬作竹槓之敲否即爲彌縫狐朋狗友藉此奪余職權信口雌黃殊屬可恨查前任正會長爲畢中三余副之該所作之弊余毫不過問亦未分肥余之應正可想見矣今春畢君去職余就正會長一席乃經會員二三十人到會選舉余得三十五票誠爲當選會長謂余弃走某公館更屬子虛本縣監督爲余之乾親家何爲弃走謂余未經考試現有文憑以證本會收入之欵爲五項(一)文憑費(二)許可證(三)會金(四)官方紙(五)罰金本會只能享受三項許可証歸之專所文憑費歸之縣署得五讓二何謂斂財而罰欵更有調查員在外常不通余知擅自罰辦經余自辦者爲數寥寥何發財之有信口雌黃可恨之極信至可將前日誤載更正否則余將訴諸法律恐悔之晚矣謹此

江省明水縣醫學研究會長劉洵鈞

經脉不調 腹痛白帶 久不受孕 唯金勃先藥房之

婦科三寶

紅緞子仙膏 調經養血丸 帶藥暖宮丹

始可治之患此病者請速購用便知效力

以上婦科三寶係金勃先大醫生家傳秘方經驗數世活人無算紅緞仙膏專貼婦女經血不調月經趕前錯後赤白帶下淋漓崩漏經行腹痛色氣不正腰腿酸痛子宮寒冷下部抽痛久不孕育屢患小產經閉經枯乾血勞症面黃肌瘦少食無眠午後身燒肺癆咳嗽心跳心忙無論如何雜治之症或經多醫不效者將仙膏貼肚臍一張百病俱消無病常貼此膏舒筋活血追風散寒種子調經可登壽域誠聖藥也內服調經養血丸善治氣血虛弱腹中癥瘕痞塊肚腹疼痛四肢倦怠骨蒸發熱氣短咳嗽以及婦女百病無不藥到病除大有起死回生之效凡婦女患病不論輕重早有新得如能外貼紅緞子仙膏內服調經養血丸則百病若失氣血充足身體康健可得家庭中樂趣也　紅緞子仙膏　定價大貼現大洋四元　中貼兩元　加料每貼六元　仙膏現收半價　調經養血丸半料二元五角　一料現大洋四元　凡買紅緞子仙膏一貼者奉送帶藥一付

我現今精神充足容貌光潤前所患之腎經虛弱腰痛遺精形容枯槁等症全愈非服補腎聖藥之育腎賓決不能有此效力

補腎壯陽。功效非常。陰萎早洩。服之最良。夢遺滑精。第一奇方。腎虛腰痛。轉弱爲強。白濁淋漓。因色所傷。添精種子。益壽延年。育腎賓主治。先天不足。後天虧損。青年早婚。房勞過度。見色滑精。下元虛寒。夢遺滑精。腰膝背痛。陽萎不舉。舉而不堅。交不耐久。房事早洩。精液缺乏。子嗣艱難。頸短小。腎囊潮濕。老年精衰。夜多便溺。精神不振。頭暈目花。心跳耳鳴。面黃肌瘦。夜不安眠。五勞七傷。諸虛百損。日久濁症。如君能服用育腎賓聖藥。均能早日全愈。無病常服。永保健康。可登壽域。如君不信。請試服之。方知言無虛謬。耳定價每盒大洋一元二角　半打六元　無處購買。函購亦可。匯兌不通處郵票代價十足通用。現班同件不悞

總發行哈爾濱　金勃先藥房

●育腎賓及紅緞子仙膏代售處列下

奉天日站恆濟堂　安東德順成　大連華泰藥房　遼陽義和堂　奉天農泰報館　長春中華藥房　長春中西藥房　四平街天德堂　公主嶺三合公　開原德祥厚　海城德增福　吉林濟生藥房　安東福春堂　金州志義成　營蘭店志義成　瓦房店天合盛　稅稜天成永　千金寨德泰興　木溪春興堂　同賓吉盛洪　哈濱永德堂　哈道裡世一堂　營蘭店康德記　旅順仙芝堂　江省德泰盛　雙城世昌增　長春泰和祥　一面坡德和鈺

安達中西藥房　甜草崗新來春　拜泉世一堂　海倫久逢長　綏化錦合隆　克山德興祥　訥河華美益　西集廠長發藥店　黑山會增盛　伽板站和發鈺　賓縣大同藥行　湯原盛發增　扶餘慶昌福　農安德泰增　通河和發謙　木蘭長發和　大連德記全棧　長春長生藥房　佳木斯大德堂　營口洪春堂　新立屯德慶昌　洮南和發順　長春興亞藥房　遼源德泰順　洮南德慶仁　法庫永盛德　遼源德慶會　范家屯天德慶

郭家店德慶亨　張家灣德增泰　青岡慶成祥　通化興盛東　非河成記　通途大來當　密山華增德　西集廠同發德　城廠義和增　蓋平恆裕堂　海拉爾洪順堂　寧安永生堂　五常福厚長　牌川德和盛　營口中西藥房　鎮東德益仁　通河同發興　方正和發昌　滿帮子廣生永　呼蘭德興恒　大賚增順興　鳳凰城大德堂　烏珠河錦和永　海林站會榮福　木蘭和發泰　三姓德盛昌　巴彥長發首店　鐵嶺福合成

川里堡志義成　吉林文生堂　吉林東升遠　望奎同發藥局　三岔河志生當　小綏芬福增泰　橫道河天合堂　望奎錦合福　八面城德慶同　榆樹延益堂　錦縣復陞永　長春耀延藥房　下九台世德堂　嫩江裕順恆　皮口順義成　鷄冠山德興厚　岫岩永慶書局　阜河口三義永　明水廣增和　昂昂溪育升瑞　拉哈站德泰盛　梨安鎮同合堂　綏化和發福　賓縣榮陞久　熊岳新泰興　呼倫錦合長

●總發行哈爾濱道外十五道街　金勃先藥房

實費（自動車運轉手）養成

自動車

陽歷八月一日開校　設有學生宿舍

本校特彩

一．速成科…四個月畢業　一．設置完備

一．實習科…一個月畢業　一．學費低廉

招募中華學生

一．教講課程方正而嚴格　一．有自信

一．理解容易而親切餘裕有技倆

一．職員好熟練之中華人

◎若願要章程者要送郵票金二分

大連市北大山通十四大每館後院

日支自動車研究所

歐美新式

開荒用　熟地用　機犁機頭　耕作用　各種機器　收獲用　各種機器　灌溉用　水崩機　水管子

奉天浪速通三層大樓

合名會社　藤田洋行

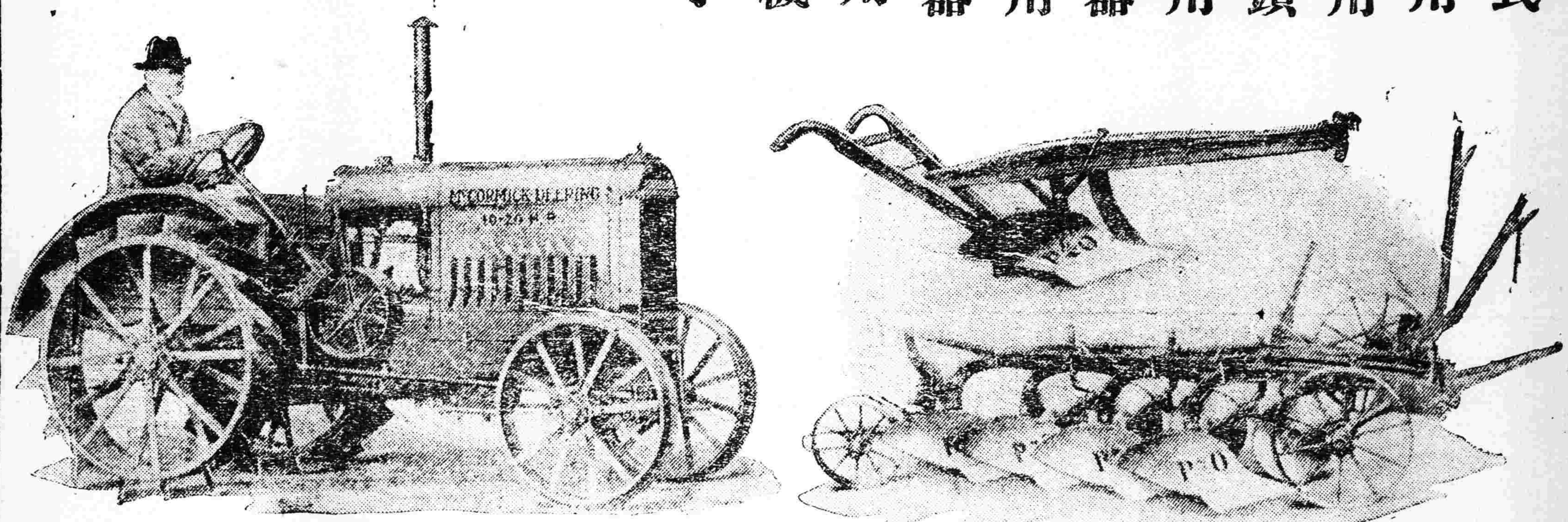

化粧次序　双美人牌香皂　双美人牌洗臉粉　双美人牌雪花膏　双美人牌花粉　刷子　牙刷子　双美人牌頰胭脂　双美人牌刷花粉　美人

貌美更發韶光

使人活潑潑之

雙美人牌花粉

双美人牌花粉

雙美人牌化粧品專爲衛生的文化生活不可缺之必需品

最良芳香頭油

イツコヲユウ 井筒香油

井筒香皂

今特有爲頭髮無比最良之香油敬勸愛用者之光顧

東洋婦人之誇美以頭髮漆黑爲彌增此油既防頭髮脫落又去穢垢不粘不污優雅芳香實無異類能使髮長存馥郁爽快精神

代理店大連市浪花町三丁　日本賣藥株式會社

Asina

本舖　井筒屋香油店　大日本東京市日本橋區堺町

神皋雜俎

歡迎投稿

小說

問題小說 惡社會（六六）（王冷佛著 禁止轉載）

他女人聳著眉毛說道。你算罷了。有常言說。窮漢養驕子。自要有錢。不知要怎麼兒花。你決不想一想。兩天都沒有飯喫。這剛有兩塊錢。就這麼胡喫嗎。遂和也裝作不聞。照舊的鬪孩子。又叫心尖兒。又叫寶貝兒。直到正午。兩人把早飯喫完。正然收拾。遂和也添了烟燈。正弄個破烟槍。想著過癮。忽聽院裡。有人賊叫道。遂和在家嗎。遂和一聽知道是呂二。褚不長。還帶個當差的。自外走來。一面迎出。他女人慌忙跑去。因夙日很好整齊。如今這穿的藍縷怎樣兒人。心裏又恨怨男人。無心少肺。既家裏這樣窮。連一個整齊茶碗沒有。交什麼瀾朋友呢。遂堵氣帶著孩子。急忙躲避。不期與呂二等三人。撞個對面兒。呂二喚住道。這不是弟妹嗎。又指與褚不長道。這就是王弟妹。不長也笑著摘帽子。王二奶奶無奈。各一鞠躬。遂和讓著道。我等了半天了。我想要早一點兒來。一同喫飯呢。呂二笑著道我們喫了。不用客氣。遂讓著褚不長等進門落坐。屋裡又窄。除了有一鋪土坑。上鋪個破坑席。並兩條破爛被褥。此外有若干蒼蠅。成團飛著。又見坑上擺個紙罩子破烟燈。遂和讓著道。大哥呻一點兒。這烟可實在不離。給的又多。又漲籤子。大概是西土口土。兩樣攙的。別饞多香啦。不長笑了道。你別讓了。你這個窮對付。眞也罷了。快快過癮。好和你商議事。遂和因怕人笑話。還著說道。我不是眞犯癮。已經吃過藥了。實不相瞞。我正要斷烟呢。呂二於心裏暗笑道。凡這等人。都是嘴强。若能以顧著他。是斷都喫就將他女人賣了。也不醒悟。因笑向褚不長道。他能斷癮。他不但有志氣。還實在有能耐。如今呻一點兒半點的。也全是事不遂心。境過不好。若眞出外。準能够斷了癮。褚不長笑道今日我來也全爲兄弟你。你眞要去。至小我保你少校。這是作官。若打算作買賣。更不爲難。有幾個好不錯的。集一集股。一湊就幾萬幾十萬。你信不信。遂和因歡喜人捧。笑著回答道。我怎麼不信哩。

柳枝（一三三）（小犬）

幾輛大車。拉得槍械回來。正經過書春幾個人看守戰利品地方。眞葛坐在大車外轅的平板上。抬頭一看。只見許多兵士。都幫着李書春彭世順孫文彩三個人。用油布帳布遮蓋槍械。惟恐大雨到來。沾上泥土。連忙跳下車來說道。老彭。這些物品。全不必很嚴密的遮蓋上。看這幾塊雲彩的樣子。上午不能下。多大雨。方纔我已經和張副官提了。請這邊輪送隊幫個忙。將所有浮橋材料什麼的。趁着雨兒未下。全都抬到火車裡邊。下午即可拉到長辛店。以便銷差。這些東西。雖是白得的。將來多一枝。却好說。少一枝。就不得了。書春聽了說道。你說的也對。我打算待你回來。好打早尖。說個實在。肚子裡餓的眞難受。你怎去這些時候。眞葛說道。我走到蘆溝橋上。看看橋的工程。比那個橋的工程都大。風景也比別處都好。所以我多盤桓一會兒。若不是天將下雨。我怪捨不得走呢。書春說道。你逛風景。若是逛不够。逛了十年。遊了好幾省。你趕上太史公了。南浮江淮。北過涿鹿。你沒有作那史記呀。眞葛聽了哈哈大笑道。你眞會開玩笑。算了罷。你若是喫飯。儘管說。好在腰裡還有錢。書春笑着說道。不是那樣。我看你到那個時候。都不着急。一個蘆溝橋兒。倒有什麼看頭。眞葛說道這回看的是民國九年的整個的。不定那一年。再去看去。就得被砲彈把他轟碎了。話方說到這兒。一回頭。看得張副官坐在最後一輛大車上面。慢慢走來。趕緊轉身向他交談。張副官說。這幾輛車。可以。其一直拉進站裡。即時裝入火車。其餘這些。教担架隊來了一氣把他也裝到車裡。從此我們兩造。就算交代淸楚。眞葛說道。謝謝你的厚意。那麼。我和你一同到站上。號下一列火車罷。張副官說道。太可以了。於是兩人一直跟車進到站裡。號下火車之後。張副官便通知担架隊。搬運物品。僅僅一個鐘頭。連浮橋帶槍械子彈。都裝在車裡。這時書春幾個人。都回到站去。張副官辭別了他們。也轉回部中。眞葛把接收戰利品的事情辦完。纔覺出肚子裡是大餓起來。因和書春世順文彩三個人。分爲兩班。下車尋覓食物。他先和書春下車。到車站外邊的飯棚子裡逡走一次。看那飯棚子裡。有賣過水麵餅的。有賣韭菜鮮鍋烙的。有賣炊餚鍋餅的有賣稗子麪煎餅的眞葛看一看。覺得都不適口。惟有賣黃瓜菜和高粱米水飯的。他一聞得那種味兒。就似乎是最香甜無比。（未完）

筆記

▲文藝叢考再編（陶明濬）

宗經

今夫立言。將以取天下後世人之信也。不然誰肯費力而爲此不急之務乎。將以取信於人。不能不先自信於心。己且不能自信。而欲人之信也。豈不難乎。故欲人己俱信。無一毫疑惑之心。非立其誠。萬不能有效也。陽氣發而鶬庚始鳴。秋風厲而蟋蟀乃吟。氣之動也。誠之動物。亦復如此。文章不過言語之精者。其去言語也。本不甚遠。人之爲言語。平居無事。必不肯欺僞。以自失其信用。一旦臨小利害。則翻然變其初衷。時濟之以詐故巧僞之言。使人受其欺。以徼一時之利。而不恤日後之何以自立。何以對人也。文章之效。倍於言語。言語之達。僅可對面。所欺者不過數人而已。不過一時而已。若夫文字所及者甚遠。同時之人。異代之人。無不可以欺之。浸害流毒。往往非立言者初心所及料。使言者知其有害如此。必不肯快一時之意。而貽千載之禍也。文之愈工。愈足以動人。而信之者愈多。受其欺罔者亦愈多。此一定之理也。必不可免之數也。奈何人不之悟也。

人之爲文。但求其言之美。不顧其言之眞。爲文一篇。其發於吾心兒於吾言。達於吾筆者。是之謂眞。是之謂誠。物情人境。動合天趣。不止吾人心安。而於道亦未始無所得也。然此非有學識非有存養。必不足以濟之。無此學也。無此識也。則此言何從而發。必至爲剽竊。爲傳抄。人所云者。已乃敢云。人所不言。則已必夢想不到。以此種人。而使之立言。專言己之志。不以人之志爲志。亦胡可得哉。勢必誠字盞失。而僞字日增。思苦愈異。窮極彌工。而風雅日歸於淪闕。正聲日入於微茫。安得入古作者之林乎。此君子之所甚惜也。已無是言。則借人之言。以代己之言。作者往往引書終篇。突然以陳。而在己反不知其所謂。與讀客滿座而不知其姓名者何異。無存養之害。正由於不誠而已。

▲幼思漫筆（續）（孟伯蓀）

吾師世太史仁甫先生之言也。史記之文如雕龍。非雕龍也。乃活虎也。史記之文如畫虎。非畫虎也。乃活虎也。其膽識矢矯。睥睨百代。令人不可方物。旨哉言乎。蒙嘗持吾師之言。而讀史記。覺太史公列傳諸人物之面貌氣魄。千載如生。故讀刺客傳。則欲拔劍起舞。讀屈賈傳。則欲檣衣從兩先生後。讀管晏傳。則歎知音難得。讀李廣蘇武傳。則欲負戟而奮門。讀孟嘗平原君傳。則欲杜厦宏開。以濟天下之寒士。讀魯仲連傳。則欲掉三寸舌。濟人之困難。讀伯夷叔齊傳。則欲爲千古之孤臣孽子。同聲一哭。故子長非獨以史才勝也。實其文筆足以攝取人之精神也。三月廿七日記

甚哉文人求知雖也。以漢揚子雲之才之學。作大玄作法言作訓纂作州箴反離騷作四賦。然口吃不能劇談。家無儋石之儲。室有懸磬之嘆。時人皆非笑之。爲其門人者。僅一侯芭而已。然侯芭不過從子雲受太玄法言。尙不得稱知子雲者。今吾以落莫之身。簡易之體。文質無底。鄉閭無聞。而欲世人之知。不尤憂憂乎難哉。雖然。子雲之文章。固傳於後世無疑矣。然子雲不汲汲於富貴。不戚戚於貧賤。三世不徙官。庶介自持。而卒罹莽大夫之稱。吾甚爲士之立身者。憂其纔也。三月廿八日記

連珠之體。後世皆謂肇之揚子雲。故任昉文章緣起曰。連珠揚雄作。劉彦和文心雕龍云。揚雄覃思文闊。碎文瑣語。肇爲連珠。余讀連珠二字。始於韓非子。按北史李先傳。魏帝召先讀韓子連珠二十二篇韓非子書中。有連語。先列其目。而著其解。謂之連珠。蓋連珠者。辭句連續。互相發明。其體麗而言約。必假喩以達其旨。辭歷歷如貫珠。易睹而可悅。妍媸優劣。參差相間也。三月廿九日。

醫話

▲醫室雜談（續）（寶和堂劉春廷）

李榮廷。居小河沿東。其室人素屬陰虛。人多抑鬱。歷經名醫。迄未見效。今春暮突然吐血色淡紅。痰上湧。右側不敢着席。氣逆不得息。終日不知飢。竟夜不得寐。勢甚危殆。羣醫力辭不治。延廷診。左脈微細若無。右則動滑。小便赤澀。大便素燥。每解須十餘日。係肺弱而痰生。肺強而氣逆。余以開痰利氣法立方。沙參三錢。茯苓二錢。冬花錢五分。川貝母一錢。七橘紅二錢。杏仁三錢。法夏錢五分。廣皮。枇杷葉各三錢。海浮石蛤粉各二錢爲劑。服後痰開氣順。是夜安眠八點鐘。然血仍未止。繼與杏仁潞參蔞仁霜各三錢。橘紅絡三錢。紫石英女貞子壯力各二錢。元參三錢。覆花赭石三錢。法夏二錢。此乃消痰降逆潤燥之品。次日大便得解。吐痰數碗。間或帶血。較前似少。痰擁右脇。脈故滑。時或一動。滯於肺絡。故右側不敢着席。因其氣虛脈微。堅醫欲進溫補。病家就商於予。予曰。此閉症也。非虛症也。若服溫補。則氣閉而死矣。病家皇皇。竟爲若輩所惑。即以人參炙著當歸白朮等藥服後火升氣逆。病者甚覺不安。始信予言之不謬。夫陰傷補陰養血。不當補陽以劫陰。若一味溫補。致陽氣愈盛而陰液易傷。況本屬血虛。脈微氣短者。係爲痰所阻也。此症本當補陰。而滋膩之品。亦不能受。再主前方。酌加蘇梗三錢。各虫艸二錢。貝殼二錢。冬瓜仁三錢。枇杷葉三錢。霜桑葉三錢。服二劑。心熱口渴乃除。蓋除生而陽自戕也。余始終以消痰開鬱養陰爲法。或增或減。十易其方而愈。

張君玉昆。居電車道商埠北。素本多熱。因怒吐血盆許。臥不移時。又吐紫紅之血頗多。如汗出。神昏。肢冷厥逆。躁亂妄言。延廷往診。及至彼家。舉室哀懇救命。脈虛數無力。細詢前患四肢拘攣。手不能持物。目眩昏花。曾服活絡丹及藥酒等類。予曰。目得血而能視。手得血而能握。此陰虛可知。血不濡筋故拘攣。今過服熱藥。以致肝火盛熾。血又久虛。暴怒衝激肝血。故吐衂多。風火煽動而襲心包。故神昏妄亂。因與潛陽養陰法。以鼈甲龜板犀角一錢。生地銀藤枝子各三錢。茯苓茅根各二錢。連翹完四錢。潞党參元參各三錢。羚羊五分知母三錢。服之汗止。陽潛神明。言語有序。兩手微溫。照前方更加蓮子心女貞子竹葉。服後煩熱漸寧。繼以柔肝滋陰而愈。

楊君小亭。年二十許。體素壯。在用間勵苗。忽然血吐盆許。歸家後。又吐血盆許。委頓不堪。自覺心煩呼吸氣粗。來堂就診。脈洪大而急。所吐之血色黑。乃因勞生熱。又爲烈日所暴。胃火上衝心包。血被熱廹。故離經而狂吐。以生石羔生地黃犀角川軍竹葉花粉知母生艸等味立方。未及服藥。又大吐一次。將藥服後。始不復吐。然離經之血。時時溢出。後未服藥而愈。（未完）

常識

▲說有限公司（儒丐）

無論誰。自要合法。都可以爲商。因爲法律決不會致人民失敗的。法律也不會傾害商民的。所以失敗所以傾害。都是原於不守法甚至不問法律。胡亂爲商。任意去作。一遇危險。絕非小可。商業國。恐怕商民胡鬧。遺害社會國家。法律之周密親切。那也是自然之勢。

有人說。有限公司法。未免過於麻煩。於辦事人。多有不便之處。不知商法之立法精神。完全爲是鞏固國民經濟。保持國民之經濟能力與興味。假使國家沒有法律。放任商民自由行動。那成功的固然沒話說了。失敗的必然把老大惡影響留給社會。這惡影響是什麼。就是打擊國民的投資心。而使國民的經濟力。陷於凝滯狀態。國家生恐有這樣狀態。所以把公司法定的那樣周密。就是怕有欺騙行爲。毀失國民信用。須知。無論多大公司。那股票便是他們靈魂生命。他們的股票。在社會上老有優等價値。他們的營業便可以永久不敗。以後便是發行若干萬社債。也有人敢投資。所以外國市場。以股票之買賣爲大宗營業。而一般國民。平日生利儲蓄方法。亦就是買股票。外國商場。是這樣習慣。所以他們辦一公司。股票價額。每每超過票面額。也就是表示他們有信用。人民買了這樣股票。決不會吃虧。至於著名大公司。續行招股時。其市價尤爲昂貴。也是自屬他們利益太厚的原故。在中國我不知誰家股票價優。大概超過額面的很少。上海或者有幾家。若在奉天。既無大公司。這種良好現象。更不易見。以我所知。惟有奉天儲蓄會。辦之初。利益很大。差不多二年多本錢便回來。以後完全是利益。所以他們第二次續行招股時。每股竟增索兩元。而買者依然爭先恐後。這實在是中國公司史上特筆之事。而張惠霖諸人所以能發財。也就皆因辦好了一個儲蓄會。把信用立住。假如張惠霖諸人。第一次把儲蓄會作糟了。我管保他們在社會上早已失脚。無人過問。信用的關係如此。或者他們自己還不知他們發財的所以然。還以爲自己財命好。那裡知道。社會上的信用。是人類發財頭一個條件。然則人豈可不愼厥初乎。（未完）

文苑

▲排悶四首寄病梅（春倩景新）

吟愁擘箇心空愴。懶似春蠶靜似僧。小榻熏殘欹倦枕。夜闌篝灺讀書燈。

獨耐深更倚翠屏。微風入語靜空庭。花兒架下藤蘿月。照見莓苔半壁青。

雨涼深院竹敲門。澹白梨花作月痕。特地焚香嫌索寞。維摩禪榻最銷魂。

短榻春風人似夢。丁簾微雨月如烟。幽香漠漠疊花液。㦬著黃絁已破禪。

本社徵求金石文字啓事

啓者。竊謂搜羅金石。保存古物。爲近世專門之科學。亦人類文明之事業。顧個人之精力有限。而碑牌之發見無窮。加以各項費用。豈區區個人之力所能任哉。本社志在文化。尤樂保存古物。年來有古蹟遺聞之徵求。已出版兩次。今更別立簡章。擬行徵求東三省金石文字。冀爲於書。以公同好。東省古碑碣。雖不及魯豫秦晉之富。然年來發見。如好大王碑。元景造像。毋丘儉紀功碑。皆爲奇特之品。搜訪尋覓。端在好奇之士。且東北史蹟。載籍有徵。可以共語。豈僅韓陵片石。今將簡章列後。幸賜援助。

一、徵求範圍。限於東三省各地方。
二、凡寄贈拓片。至少須寄五枚。
三、須詳記所在地點。及如何發見。
四、一切紙墨及各項費用。由本社担任之。其有不易捶拓者。請隨函本社。當派人前往拓取。
五、各項金石文字。不問朝代。一律徵求。但近代諛墓俗碑。無關歷史掌故者。勿寄。
六、如有收藏舊拓。及金石原物。欲出讓者。本社亦願備價收買。如不肯寄贈讓賣。俟本社攝影製版後。依然敬謹奉還。
七、不限日期隨時投寄。登報發表。

各地行市　七月六日

▲各地電報（商業通信社電稿）

倫敦銀塊	二七片四分一
紐約銀塊	五九仙八分一
美棉	一圓三十五錢
上海匯水 賣	七一兩十六分一三
上海匯水 買	七一兩一六分一三
大連匯申	七一兩四五
上海標金	三四九兩六〇

（漲）

▲奉天取引所

●金票對小洋 七月十四日限

	前場	後場
寄	二三五五、〇〇	二三五五、〇〇
引	二三六〇、〇〇	二三六〇、〇〇
高	二三六五、〇〇	二三六〇、〇〇
低	二三三〇、〇〇	二三四〇、〇〇
成交額	一三八万	三八万四千
現物	二三七〇、〇〇	二三七〇、〇〇

▲大連取引所

●鈔票對金票

	前場	後場
現物	一〇〇〇、〇五	一〇〇五、五〇
近期寄	一〇〇二、五〇	一〇〇五、五〇
引	一〇〇四、五〇	……
遠期寄	……	……
引	……	……

●大豆（銀建）

	前場（寄）	後場（寄）
六月限	六、三〇	六、二七
七月限	六、三四	六、二九
八月限	六、三三	六、二九
九月限	六、二二	六、二一

●豆餅（銀建）

	前場（寄）	後場（寄）
七月限	二、一〇五	二、〇八五
八月限	二、〇三〇	二、〇二五
九月限	一、九九〇	一、九八〇
十月限	……	……

●豆油（銀建）

	前場（寄）	後場（寄）
七月限	一七、五〇	一七、五〇
十月限	……	……

●高粱（銀建）

	前場（寄）	後場（寄）
六月限	三、三三	三、三三
七月限	三、四六	三、四四
八月限	三、五〇	三、四八
九月限	三、五一	……

▲開原錢鈔

●金票對小洋

	前場	後場
現物	二二六五、〇〇	二二六〇、〇〇
明日	二二五〇、〇〇	二二六二、五〇
渡	二二六〇、〇〇	……

●銀對小洋

	前場	後場
現物	二六一五、〇〇	二二六五、〇〇
明日	二二五〇、〇〇	二二六五、〇〇
	二二六〇、〇〇	……

▲開原取引所

●大豆（奉小洋建）

	前場（寄）	後場（寄）
七月限	三二、八〇	三二、〇〇
八月限	三三、二〇	三三、九〇

●高粱（奉小洋建）

	前場（寄）	後場（寄）
七月限	……	……
八月限	……	……

▲公主嶺取引所

●大豆（奉小洋建）

	前場（寄）	後場（寄）
七月限	四〇、五〇	……
八月限	四〇、二〇	四〇、三〇

●高粱（奉小洋建）

	前場（寄）	後場（寄）
七月限	……	……
八月限	……	……
九月限	……	……

▲長春特產

●大豆（鈔票建）

	前場（寄）	後場（寄）
七月限	……	……
八月限	……	……
九月限	……	……

●高粱（鈔票建）

	前場（寄）	後場（寄）
七月限	八、〇〇	……
八月限	八、四〇	……
九月限	八、七三	……

▲哈爾濱特產

●大豆（哈大洋建）

	前場（寄）	後場（寄）
七月限	……	……
八月限	……	一、六七五
九月限	一、七五〇	一、七四〇

●小麥（哈大洋建）

	前場（寄）	後場（寄）
七月限	……	一、六二二五
八月限	……	一、六九七五
九月限	一、七四五	一、七四七五

▲大阪三品

	前場	後場
七月限	二三二、五〇	二三三、〇〇
八月限	二三四、九〇	二三五、〇〇
九月限	二三六、四〇	二三六、五〇
十月限	二三七、四〇	二三七、五〇
十一月限	二三七、三〇	二三七、五〇
十二月限	二三七、九〇	二三八、〇〇
一月限	二三八、九〇	二三九、二〇

▲大阪綿絲布現物價

金巾	七圓八〇
軍人	一〇圓二五
双金	六圓四〇
白羊	二圓九〇
鵝鳥	七圓九五
扇面	二四七圓〇〇
福助	二三四圓〇〇

丙寅海外貿易公司廣告

本公司本年結賬業經算清按照公司章程第二十五條之規定股東常會每年至少開會一次每屆結賬後定期招集之茲定於七月十五日十二句鐘在本公司開股東常會除分函外即請各股東屆期駕臨與會為盼恐未週知特此登報聲明

大和元
販賣部　大連市千代田町二九　電話（長）六八　〇九　五六　七八

硫化青　硫化粉
硫化城　火城
臭油　鞍山汽油
硫黃　火硝
硝強水　漂粉
硫強水　石炭酸

朝鮮銀行
本店　京城
支店　內地　東京、大阪、神戶
鮮內　釜山、大邱、平壤、鎮南浦、元山、羣山、木浦、淸津、會寧
滿州　大連、旅順、營口、遼陽、奉天、奉天新市街、長春、安東、哈爾濱、傳家甸、龍井村、鐵嶺、開原
支那　天津、青島、上海
露國　浦鹽
其他內外要都均爲代理取引

正隆銀行
頭取　安田善四郎
奉天支店　浪速通
（日電話四五五五・一六五〇・六〇八〇）
小西關派出所　小西關朝鮮銀行西
華電話七二號　日電話五二番

建築用品　大宗現貨　大宗批售
鐵筋圓鐵　油毡
門鎖　插肖　合頁
錯刀　鉛絲　衛生用具
爐片　煱爐
及時的大販賣

招聘外埠代理（汽車零件及皮帶）
逕啓者本公司擬在各大外埠招請代理專推銷汽車零件及膠皮帶等凡南北滿汽車營業發達之處有欲代理者可與本公司接洽可也
奉天南市場　多小公司　營業部啓
電話　營業部二一二五號　入口部一八六三

製品
鐵道車輛。鐵道附屬品及信號裝置。鐵橋鐵桁。鐵道路線附屬品。鐵骨家屋。豆油容器。暖爐類
要目
汽罐。汽機煙突。各種機械類設計製造据付。鑄鐵管。鑄鋼。鑄鐵並輾鍛鐵物。酸水素瓦斯
株式會社　大連機械製作所
本店　大連市沙河口臺山町　電話　代表兵通番號九一五一番　夜間及長距離九一五三番
支店並分工場　奉天西塔大街三丁目（電話二〇三番）

義縣行政公署批
具呈人韓壽遠
呈一件為韓壽遠行銷黑色補丸既經部准專用懇予備案保護由
呈件均悉查該醫生所製黑色補丸既經部准專用應予備案并候飭令警所保護附件存仰即知照此批
中華民國　月十九日

[illegible]江縣公署批第　號
具呈人瑞有氏藥行
呈為所製黑色補丸既經部准[illegible]
責東本縣准予行銷仰候飭屬保護附件[illegible]
此批
縣□宋作舟

黑山縣知事公署批
一據上海瑞有氏藥行總經理韓壽遠呈為行銷黑色補丸懇請備案通令保護由
呈件均悉該行所製黑色補丸既經呈明內務農商兩部註冊立案並奉天警務處認可准予備案仰即知照附件存此批
中華民國十六年十一月廿二日

瑞有氏黑色補丸專治男女貧血　五勞七傷　氣虛咳嗽　先天不足　後天虧損　少年破身太早　夜夢遺精　常出涼汗　精冷精清　子嗣艱難　白汗盜汗　腰腹酸疼　形容枯瘦　小便夜多　年久的白濁　或婦女子白帶　及年久不受孕　凡由腎虛發生各症　服之非常有效　強精固腎　如常服體質強壯　精神充足　永保無腎虧之虞　每打大洋十元　半打五元　外埠函購郵費在內　各大埠設有分行　各大藥房凡經售西藥者均有出售
總發行上海英租界　瑞有氏藥行

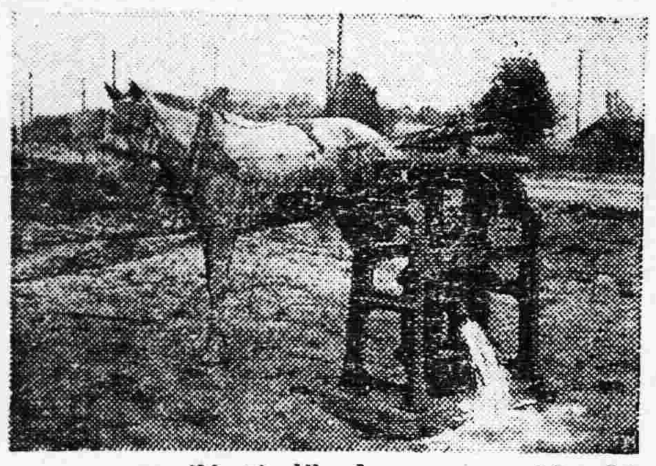

專賣特許　人力馬力農工專用
溝上式複動二筒式唧筒抽水機
本機之使用法及構造特長排水等另備詳細說明書如承函索特將型錄恕即奉寄以資閱看謹此廣告
影本商店
奉天新市街市場西門前　日電話七七九番　二〇八一番

唐山馬牌洋灰
純粹國貨

唐山本廠多年創設　所製洋灰成推巨擘　尙有磚瓦花樣繁多　鐵路礦廠築堤修河　碼頭船隝電機台座　一切工程皆用此貨　屢經泰西先進各國　化驗給証優美資格　各埠分銷早已添設　諸君惠顧無任感荷
啓新洋灰股分有限公司東部總批發所
地址奉天小西關什街北
中國電話二百零六　日長電話一七九零　電報掛號二四五零

85
吸烟人適用之
斯毛克牙粉
斯毛克牙粉是吸烟人應當必需之品　一用此粉則除去牙上斑駁極爲容易　而且不吸烟人亦最相宜　所有污損不潔牙無不純白光輝　吸烟過多之人口腔傷損口生惡臭食慾減退等諸症在所不免　若用斯毛克定能驅除此虞　俾口腔常合衛生　更且該粉末加以適度之潤澤能防止飛散頗合經濟　每罐足用一月　再多則浪費矣
煙草化粧品藥店均有出售　定價金十七□

東三省官銀總號廣告

本銀號資本總額奉大洋二千萬元來省重要地點及京津申各地設均有分號及通匯機關專辦匯兌押匯抵押放欵貼現放欵保證放欵以及收受定期活期各種存欵并設有倉庫以備堆存押欵貨物利息匯水無不公允辦事手續異常敏捷凡蒙惠顧無任歡迎茲將總分號營業要目列載於後

●甲、匯兌　本大洋匯兌劵免費通滙地點

奉天▲東豐▲通遼▲通化▲興京▲綏中▲柳河▲寬甸▲洮南▲彰武▲新立屯▲新民▲法庫▲興城▲蓋平▲遼源▲金州▲山城鎮▲開原驛▲范家屯▲北鎮▲盤山▲西安▲海龍▲本溪▲台安▲鳳城▲錦西▲西豐▲海城▲臨江▲輯南▲岫岩▲遼陽▲黑山▲錦縣▲義縣▲北河▲八面城▲康平▲安東▲鐵嶺▲營口▲四平街▲郭家店▲桓仁▲昌圖▲遼中▲復縣▲撫順▲吉林▲長春▲延吉▲哈爾濱道裏▲哈爾濱道外▲寧安▲下九台▲黑龍江▲安達站▲綏化▲開通▲雙山▲一面坡▲呼蘭▲開原城內▲雙城▲昌黎縣▲留守營

○上列地點如係匯票概免收費至於電匯手續不同匯水電費臨時商定免費匯欵與收公濟平市錢號鋼元票如交他行發行之滙兌劵每元加匯一元

○本哈爾濱現大洋劵免費通匯地點　奉天▲吉林▲長春▲哈爾濱道裡▲哈爾濱道外▲延吉▲寧安▲黑龍江▲黑河▲下九台▲海拉爾▲安達站▲綏化▲呼蘭

○本哈爾濱現大洋劵並得在下列各處匯兌京津申銀洋欵項其匯水行市臨時商定

乙、押滙辦理押匯各地點　奉天▲營口▲開原▲錦縣▲安東▲鐵嶺▲四平街▲海城▲遼陽▲新民▲通遼▲遼源▲公主嶺▲范家屯▲大連▲吉林▲長春▲哈爾濱道裡道外▲黑河▲天津▲上海▲八面城

丙、各種放欵總分號均可商作放欵

丁、各種存欵收受定存各地點　奉天▲營口▲開原驛▲公主嶺▲四平街▲鐵嶺▲新民▲海城▲遼源▲遼陽▲通遼▲錦縣▲安東▲范家屯▲吉林▲長春▲延吉

戊、倉庫設回倉庫各地點　哈爾濱道裡、道外▲黑河▲黑龍江▲海拉爾▲安達站▲奉天▲營口▲公主嶺▲海城▲長春▲哈爾濱

滿鐵
大連開　周水子　金州　熊岳城　大石橋　海城　湯崗子　遼陽　蘇家屯　奉天到　奉天開　鐵嶺　開原　四平街　公主嶺　長春到　長春開　公主嶺　四平街　開原　鐵嶺　奉天到　奉天開　蘇家屯　遼陽　湯崗子　海城　大石橋　熊岳城　金州　周水子　大連到
大連　旅順